京城日報
十二月廿六日（火）夕刊
編輯兼發行人　小川三之介　印刷人　見島吉治
京城府太平通一丁目　發行所　合資會社京城日報社

勅語を賜はる
第六十五議會開院式

【東京電話】廿三日召集以來、議院成立に關する諸般の形式を整へた第六十五議會は、畏くも天皇陛下の親臨を仰ぎ、廿六日午前十一時より厳かに開院式を擧げた

この日空は朗を照す陽にきびしいが、皇太子殿下の御誕生で一杯の國民感情は明るく澄らかに、塵一つなきまでに掃き清められ、門内廊下にもすがくしい氣が漲つてゐる、自動車で參集した者が…にくしげつつた老首相を初め、各閣僚貴衆兩院議員等はこの中を金ピカの大禮服に或は燕尾服に威儀を正して參院す、たゞ左につけた黒喪章が一條の淋しさを導く

午前十時過ぎ兩院正副議長書記官長以下樞密顧問官等と共に正面玄關に御出迎へ申上げる中を御先驅の各宮殿下が御着あらせられた、續て兩院議員等正門前側に整列して行幸を待ち奉れば　天皇陛下には陸軍式大元帥の御正服に…侍從長、侍從武官長、…宮、王殿下、湯淺宮相以下供奉の第二公式御料にて午前十時卅五分宮城御出門遊ばされ給ふた　天皇陛下には天機麗しく一同最敬禮裡に同四十五分貴族院に着御、近衛議長の御先導で便殿に入らせ給ひ各皇族殿下に御對顔、更に齋藤首相、倉富樞府議長以下國務大臣

開院式勅語

【東京電話】廿六日第六十五議會開院式に賜つた勅語左の如し

勅語

朕茲ニ帝國議會開院ノ式ヲ行ヒ貴族院及衆議院ノ各員ニ告ク
帝國ト締盟各國トノ交際ハ益々親厚ヲ加フ朕深ク之ヲ欣フ
朕ハ國務大臣ニ命シテ昭和九年度豫算案及各般ノ法律案ヲ帝國議會ニ提出セシム卿等克ク朕カ意ヲ體シ和衷審議以テ協賛ノ任ヲ竭サムコトヲ望ム

この間兩院議員は貴族院式場に入り、肅然として整列、玉座正面階上の傍聽席には外國大公使同武官等がきらびやかな服裝で並ぶ、同五十分院内に鈴が響き渡るや齋藤首相の嚴しい姿を先達に各閣僚が正面に向ひ右寄りの入口から入場、一同起立この時、正面左寄りの扉が開かれ、秩父宮殿下で　天皇陛下には式部長官の御前行して出御遊ばされ、諸員最敬禮の裡に玉座に着かせ給ふ、次いで齋藤首相は恭しく勅書を捧持する動作を受け…して御前に進み恭々しく之を奉れば　陛下には畏くも御手にとらせ給ひ玉音朗らかに勅語を賜つた、…職…御前に參進、近衛貴族院議長は階を降りて御前に參進、謹んで勅書を拜受退下し右にて式は終了　陛下には同十一時五分御退出遊ばされた

本會議

貴族院

【東京電話】聖上陛下親臨の下に畏りなく開院式を取り行はせられた後廿六日貴族院本會議は午前十一時卅六分開會の振鈴で、近衛議長先づ開院式勅語に對する奉答文案を朗讀、諸員一致これに賛意を表し、次いで近衛議長は去る廿三日親王殿下御誕生遊ばされたるに對し、貴族院の捧呈すべき賀表案を朗讀し、これもまた滿場異議なく賛成、依つて近衛議長は奉答文は本日宮中の御都合を伺ひ參内捧呈致します、又…

衆議院

【東京電話】廿六日開院式後衆議院は午前十一時四十分開院…各議員入場、同廿七分動議…秋田議長の指名で…以下十八名の起草委員を選び、一旦休憩、この間起草委員室で奉答文の起草を行ひ同四十五分再開、…助氏起草結果を報告、滿場一致可決…秋田議長は宮中の御都合を伺ひ參内捧呈すべき旨を述べ、次いで議長は去る廿三日皇太子殿下御降誕に對する賀表を捧呈したいと述べ、議長の手許に於て起草した文案を朗讀…可決、宮中の御都合を伺ひ參内捧呈すべき旨を述べ、同五十二分散會した

更に優渥な勅語を賜ふ
兩院議長參内 奉答文を捧呈

【東京電話】近衛貴族院議長および秋田衆議院議長は廿六日午後一時廿分宮中に參内、同一時卅分…

下十八名の起草委員を選び、一旦休憩、この間起草委員室で奉答文の起草を行ひ同四十五分再開、秋田議長は宮中の御都合を伺ひ參内捧呈…

陛下には同十一時廿五分御出門、御還幸遊ばされた

陛下の御前に進み　天皇陛下に捧呈し、恭々しく廿六日帝國議會開院式に臨つた勅語に對する奉答文を捧呈し　陛下には御嘉納あらせられ左の如く優渥なる勅語を賜ふ

貴族院ノ深厚ナル敬意ヲ嘉ス
衆議院ノ深厚ナル敬意ヲ嘉ス

兩院議長は光榮に感激して宮中を退下した

本年納めの定例閣議

【東京電話】本年納めの定例閣議は廿六日午後一時半より首相官邸に開會、齋藤首相以下全閣僚出席、まづ高橋藏相より明年度豫算會計豫算の査定内容につき説明し、これを承認可決、ついで齋藤首相より前後八回にわたり開かれた内閣會議の概括的報告ありなほ一般政務についても協議したが、本年の定例閣議は廿六日をもつて最終とし緊急重要問題の發生せざる限り年内に閣議は開かない豫定である

一掃されたこだはり
懇談會の收穫

【東京電話】政民連繫の廿五日の會合は兩派連繫といふが如き具體的の意見交換までには至らず、將來の運動を今後の推移に俟つことゝなつた、しかし同夜の會合は精神的融合には相當の效果があつたのとみられ、從來政民兩派のものが相會するにも色々な行がかりや抑りがあつて、秘密の會合でなくては行はれなかつたものが今後は時に關し事に觸れて三々伍々相會してもそこに隔たなこだはりがなくなつたことだけは一の收穫と見られる、しかして兩黨首腦部では十五日ごろ中島商相の招待に對するお返しの意味で商相招待會を催す意向であるが、この會合が自然兩黨首腦部の第二回懇談會となる譯である、かくして兩黨首腦部は廿五日の初顔合せをキッかけとして漸進的に兩派連繫の工作を進めんとしてゐる

九年度一般豫算
國防費に相當多額を計上
その他は殆ど計上見合せ
大藏省發表

【東京電話】昭和九年度豫算總額は廿五日印刷を終り、同日夕刻大藏省より貴衆兩院に送附し、さらに廿六日開院式當日議院に配布することになつた、右豫算は特別會計豫算未決定のため一般會計のみであるが、今回の如く議會開會に際して豫算全部を未だ決定しないことは千古未曾有のことである

豫算編成の方針

第一、國家歳計ならびに公債政策の前途に鑑み昭和九年度豫算は極力緊縮を要するところであるが國際情勢の現状は陸海軍國防費は多額の增加を必要とし、また滿洲事件費、時局匡救費および營繕補塡の經過に基く經費は前年度に比し相當多額を計上せざるを得ず、從つて其他の諸經費に至つては所謂新規事項に屬する分は殆どこれが增加計上を見合せるのやむなきに至つた、しかして歳入の状況は經濟界の回復に伴ふ租税額の自然增收を期待し得るが、未だ增税その他の增收計畫樹立に着手するに至らないので、歳入不足額は前年度同樣公債財源によるほかないが極力これが發行額の減少に努めることゝし、大體左記により昭和九年度豫算を編成した

一、兵備改善に關しては緊急の必要に基く經費を計上した
二、滿洲事件費は滿洲國における現状に鑑み本年度所要額を計上した
三、農村の振興その他所謂時局匡救に關し必要なる經費は既定の方針により前年度額より相當減額の上これを計上した
四、その他の新規事項は營繕補塡の經過に基づく國債元利拂に要する貨幣交換差減等要求額の必要避け難き經費のほかは殆どこれが計上を見合せた
五、兵備改善に關するもの及び特殊の財源によるもののほか新規繼續費の計上を見合せた
六、滿洲事件に關する行政につき必要なる經費を計上した
七、增税その他增收計畫を樹て得られないので歳入缺陥の差額歳入不足は公債財源をもつて補塡することとした
八、通信事業特別會計制度實施に基き通信事業に關する歳入歳出はこれを計上せぬ

第二、（略）

豫算大體と增減

第三、昭和九年度總豫算の大體およびその全體に對する增減を示せば左の如し（單位圓）

昭和九年度總豫算額と前年度豫算額との比較增減

一、歳入經常部

	昭和九年度豫算		前年度との比較增減
歳入經常部	[illegible]	增	[illegible]
同 臨時部	[illegible]	增	[illegible]
合計	[illegible]	增	[illegible]
前年度剩餘金繰入	[illegible]	增	[illegible]
借入金	—	減	三〇、〇〇〇、〇〇〇
合計	[illegible]	減	[illegible]
歳出經常部	[illegible]	增	[illegible]
同 臨時部	[illegible]	減	[illegible]
合計	[illegible]	減	[illegible]

豫算内譯と增減

第四、昭和九年度歳入豫算内譯および前年度豫算に對する增減を示せば左の如し

昭和九年度豫算額と前年度豫算額との比較

經常部

	九年度豫算		前年度との比較
租税	[illegible]	增	[illegible]
地租	[illegible]	增	[illegible]
所得税	[illegible]	增	[illegible]
營業收益税	[illegible]	增	[illegible]
資本利子税	[illegible]	減	[illegible]
相續税	[illegible]	增	[illegible]
鑛業税	[illegible]	增	[illegible]
酒税	[illegible]	增	[illegible]
清涼飲料税	[illegible]	增	[illegible]
砂糖消費税	[illegible]	增	[illegible]
織物消費税	[illegible]	增	[illegible]
取引所税	[illegible]	增	[illegible]
關税	[illegible]	增	[illegible]
噸税	[illegible]	增	[illegible]
印紙收入	[illegible]	增	[illegible]
官業及官有財產收入	[illegible]	增	[illegible]
通信事業特別會計納付金	[illegible]	增	[illegible]
日本銀行納付金	[illegible]	增	[illegible]

臨時部

	九年度豫算		前年度との比較
特別會計より繰入	[illegible]	增	[illegible]
官有物拂下代	[illegible]	增	[illegible]
雜收入	[illegible]	增	[illegible]
公共團體工事費受入納付金	[illegible]	減	[illegible]
公共團體工事費分擔金	[illegible]	減	[illegible]
學術研究獎勵金受入	[illegible]	增	[illegible]
特別會計より繰入	[illegible]	增	[illegible]
保險會社納付金	[illegible]	增	[illegible]
輸出保險收入	[illegible]	增	[illegible]
特別會計繰入金	[illegible]	增	[illegible]
公債金	[illegible]	減	[illegible]
前年度剩餘金繰入	[illegible]	增	[illegible]
借入金	—	減	[illegible]

各省所管別金額

第五、昭和九年度歳出豫算の各省所管別金額を示せば左の如し

省別	經常部	臨時部	合計
皇室費	[illegible]	—	[illegible]
外務省	[illegible]	[illegible]	[illegible]
内務省	[illegible]	[illegible]	[illegible]
大藏省	[illegible]	[illegible]	[illegible]
陸軍省	[illegible]	[illegible]	[illegible]
海軍省	[illegible]	[illegible]	[illegible]
司法省	[illegible]	[illegible]	[illegible]
文部省	[illegible]	[illegible]	[illegible]
農林省	[illegible]	[illegible]	[illegible]
商工省	[illegible]	[illegible]	[illegible]
遞信省	[illegible]	[illegible]	[illegible]
鐵道省	[illegible]	[illegible]	[illegible]
拓務省	[illegible]	[illegible]	[illegible]

特別會計豫算
公債九千五百萬圓
けふの閣議に上程

【東京電話】黒田大藏次官、藤井主計局長は廿五日夕刻、赤坂表町の私邸に高橋藏相を訪問し明年度特別會計豫算に關し
一、關係各省との諒解が大體に於て成立したが、特別會計豫算を廿六日の閣議に提出したいことに決したが、
一、明年度特別會計公債の總額は約九千五百萬圓に決したが、特にこれが査定に當り節約を嚴守したゝめ、八年度の特別會計公債に比して三千三百萬圓の減少となつた

公債總額十億弱
八年度よりは減額

【東京電話】明年度特別會計公債總額は約九千五百萬圓と決定したが、これを明年度一般會計公債總額七億八千五百萬圓に加算すれば合計八億八千萬圓となり、これに交付公債として滿洲事件費補行賞五千萬圓その他若干額があり、これを加ふる時は結局明年度公債總額は十億圓に近い計數に達するであらう、併しこれを八年度總額十億一千二百萬圓に比較すればなほ多少の減額に當つてゐるので、大藏省としては當初の方針通り公債發行額の膨脹を或る程度まで喰ひ止め得たものと喜びを感じてゐる

豫算折衝には
大體成功した
今井田總監　釜山で語る

【釜山電話】明年度豫算その他重要問題折衝のため東上中であつた今井田政務總監は廿六日朝釜山に上陸、午後五時京釜線で歸城の途についたが、明年度豫算に就て語る

一般會計の非常時豫算の編成に伴つて、朝鮮關係の明年度豫算も亦苦境に立つたわけであるが殆んど要求の目的を達する迄に漕ぎつけて來たとしては、教育施設に於ては義務教育の…の補助として普通學校、京城工高に鑛山科新設、農業教育の充實、補助產業方面には棉花、緬羊の增產計畫、麗重に生產檢査所の設置産業組合設置補助、有力漁港補助、畜產改良增殖獎勵その他財政救濟の事業として國道工事の建設促進、網出費救濟、公營貸家の建設等が含まれてゐる、なほ問題となつて成行きを注目されてゐた公債發行額の取扱ひは大藏省が減額方針を執り、本年度の九億餘圓に對し、來年度は約七億に減額された結果、頗る困難な立場にあつたが、來年度に於て

三千萬圓

に落ちつきこれを本年度の公債額三千三百萬圓に比較すれば、三百萬圓の減少であるが、なほこれには通常豫算の方面で善處しに歩ひ、十分の融通を得るとともに諒解を得て來た、來年度實施すべき税制整理は勿論昆制改正を要するだけであつて、一般會計的には大した影響はない筈であるから、政務監督局の政設する位置はまだ決定せぬ私經營收もまだ決定を見ないが、何れ穩るであらう、豫算の數字を忘れたが北鮮開拓も諒解を得て來たので先づ

豫定通り

行つたといふべきで、殊に樺太よりも朝鮮關係豫算を早く查定することになつたので、朝鮮に關する限り、特に豫算界に於ける赤化教員の檢擧は主事を設置する考であつたが、赤化の蔓延に對し學生の元締めとなる…充實を期り、取り敢えず思想對策の費用がなくなつたので、取りあへず思想對策の費用がなくなつたので、取りあへず教化機關の活動と相まつて思想の善導に力めることになつた

飛躍又飛躍の半島
新年には一層精進を望む
宇垣總督歳晩の感懷

宇垣總督は廿六日正午、歳末の感慨として次の如く各種の問題について感想を試みた

昭和八年も將に暮れなんとする年の瀬に立つて、過去を追懷する時は實に感慨無量なものがある、本年は帝國としては内外共に實に多事多端であつた、年初頭に於て斯くありたい、斯くなさねばならぬと思つた節にも中々以て豫期の如くには捗り兼ねるもので、多くは明年に持越さるゝ傾きのあるのは遺憾だ

併し徐ろに吾が半島自體を回顧するにこの全年を通して比較的平靜であり、萬事が概して

順調

に決定の筋書通りに進んだのは偏に神明の加護と、二千萬同胞の協力一致したる努力と工夫の賜に外ならず、深く感謝してゐるところである、即ち地方自治の極要なる門戸は開かれ地方振興自力更生といふ劃時代的の大仕事も、初期の作業であるところの発頭退治や借金退治も農事經營の改良に伴ひ緒に就きかゝり文盲退治も漸く曙光を認め得られるやうになり、又經濟統制の、前提とも見るべき銀行、信託、電氣等の合同も着々と進捗して、經濟の堅實性を高むると同時に、更に民福を增進しつゝある、その他地下の資源や山の道利も漸く積極的の

開發

を見、又現に大に開發せられんとしてゐるものも多々ある、殊に移輸出入の貿易品は目覺しい增進を示して過去十數年否總額貿易始まつて以來、未だ曾て見ない最高記錄を示してゐる、從來の最高輸移出入高は昭和三年の七億九千萬圓が最高輸移入貿易高であつたが、今年は十一月まで既に六億九千萬圓を示して居り十一、十二月に入ると粮や米の輸移出額は九千萬圓を突破されるので、例に於ては昭和三年の記錄と同額を示した、併しその内容に於ては昭和三年は今年に比べてまるでものにならない、更へば昭和三年の物價指數は二二四、同年十一月のそれは一六〇位にて之から考へても品物の

動き

は既に昭和三年度より二割から三割は多く動いてゐるわけである、總督府明年度豫算も東上した總監、財務局長その他の諸官の働きに依り、各省の新規事業が枕を並べて討死した中にも、厳然として半島の進展に寄与すべき重要經費は大體中央政府の承認を得るまでの段取りに漕ぎつけ得た、豫算といふものは徒らに膨大である事だけを自慢にしてはならぬ、實力に伴ふ豫算であることが緊要で實力不相應に豫算を組んでも無意味である、總督府の明年度豫算は實力を

伸長

さすに適しく編んだ豫算である、なほ豫算の中未決のものは別として私鐵買收豫算であるが、これらは何れも公債財源のもので、私鐵を買收するのはこれを實施して置くと朝鮮財政の經常的費用にゆとりを生じて來るから必要な事だ、何れにしろ來年度には、見事な豫算を作つて見る考へである、斯く觀じ來ると、國家全局是正の上になほ捗々しくない憾みが多いのに、半島それ自體としては未く滿足し得べき程度だとはいへなくても、自ら慰め得るだけの仕事は成し遂げ得たと認めて差支へないだらう、然るに吾人の目指す目標は大であり、道程は何遠いのであるから、御互は深く

戒め

て決して小成に安んずる事なく、氣分を弛めずに歳末に際して靜かに往年を回顧反省し、改年と共に更に一層清新且つ緊張せる勇氣を振ひ興して、豫期の仕事の發行に一段と邁進せん事を望んで已まぬ、御か歳晩の感懷を述べて半島同胞の注意を喚起し、併せて統治上有形無形に與へられたる援助界の協助を感謝申上げる

政民兩黨の懇談
第一幕は顔合せ
具體的協議に觸れず

【東京電話】中島商相の斡旋により政民連繫を具體化せしめんとする政民兩黨首腦部懇談會は廿五日午後五時より芝紅葉館に開催、中島商相を初め
（政友會）床次、水野、岡崎、久原、山本、（民政）富田、山口、山崎、町田、小泉、俵、櫻内の諸氏出席
川崎（卓）小山（松）宮田、小泉、俵、櫻内の諸氏出席先づ中島商相より會合を促すに至つた趣旨につき主人役としての挨拶を述べた後、政友會側を代表して床次氏、民政黨側を代表して町田忠治氏がそれぞれ挨拶の辭を述べ、次いで夕食に入り雜談の交換をなし、別に具體的問題に觸れることもなく、午後九時半散會した

中島商相挨拶

【東京電話】政民兩黨首腦部招待會における中島商相の挨拶左の如し

現今動もすれば我國の一部の間に政黨に對しとかくの批判があるのであるが、苟くも憲法の存する限り議會政治の認められる限り政黨の重要なる存在は認めねばならぬ、…

趣旨には至極同感
床次政友代表

【東京電話】政友會側を代表して床次竹二郎氏は左の如き答辭を述べた

御主人の御挨拶の趣旨には私共も至極同感であります、私共は議會政治は政黨政治に基調を置くものとの信條に立つものであり、常に憲政の發達を念としてゐるものであります、今日の時局は誠に重大で人心不安動揺の狀態であるが、人心の安定には政局の安定が肝要であり、全國民の協心戮力が肝要であると思ふ、私共は國内の勢力に對し對立のために對立するが如き觀念を抱くものではありませぬ、廣心坦懷大きな手を共に取り合ひ國家の難局を打開し國運の發展に寄與せんことを念願とする者であります、中島商相今夕の御催しも茲にあると信じ全く同感すると共に、斯かる機會を御つくり下さつたことを深く御禮申上げます

機を得た會合
町田民政代表

【東京電話】民政黨側を代表して町田忠治氏は左の如き答辭を述べた

我々はお互に主義政策に基き政黨を組織してゐる、その心事は何れも之に依つて國利民福を增進せんとする外はないのである今や内外の時局は頗る重大である政黨が確固たる信念の下に政黨自ら威信を保持し與論を指導し國民をして歸する所を知らしむるは重大な時局に處する政黨人の本分であると信ずる、この意味に於て政黨を純化し政黨の信用を高めることに付てこれまでも政黨の間に於て互に胸襟を開く機會を期待してゐたが、偶々今日斯かる御催しがあつたことは誠にその機を得たるものと信ずる

私の任務はこれで終つた
中島商相語る

【東京電話】政民首腦部懇談會後中島商相は語る

豫想と違つても特別のことはない、唯だ豫定通りさ、お客樣には政友と民政と交互に座つて頂いたので、お互の間に相當話がはずんだやうだ、これで私の任務が終つたものと思ふ、今後私がこの種會合を更に主催するやうなことはあるまい、政民兩黨に於て更に軍部が加はつて一堂に會するやうになることが私の理想である

將來は分らぬ
山口政友幹事長

【東京電話】今日の政民兩黨の會合は頗る打ち解けて兩方から虛心坦懷に話し合ひ話に親しみのある會合であつた、重要とか提携とかさういふ具體的のことは少しも出なかつたが、將來に就ては現在以外に將來といふものがあることを深く思はなければならない

效果があつた
松田民政幹事長

【東京電話】今夕中島商相の斡旋に依り政民兩黨の領袖が一堂に會して懇談したことは國事を圓滿に運用するに於て效果があつたと思ふ、併しながら兩黨が聯合するとか提攜するとかはまだ〳〵先のことではない、黨の機關に附して黨議を以て決定しなければ出來ないと思ふ

國家の困難なる運用と云ふ共通の點については互に守るべきことは守つて行かなければならぬと云ふことには自ら意見が一致した、形式的な聯合とか提攜とかいふことは直ちに出來るとは思はないが、將來のことは判らぬ

鮮米輸移出
本年度割合
生產の五割弱？

鮮米輸移出と生產の關係は過去數年來に亘り繼續的に輸移出割合を增加して居り、過去五ヶ年平均は四割三分を示すも、六年產米は四割七分を示し七年產米また四割九分を示して著しき激增だが、八年產米では長期貯藏、買上げ等の政策に拘らず更に激增するのではないかと見られる、すなはち

累年出增傾向を示す原因は農家が經濟窮迫から食用に供する籾なく放資をなすに甚いてゐるのだが千八百十一萬石の豐作たる本年もこの基調に變りない、そ の上政策に貯藏買上げの二者は半島の現狀として貯藏米、拂下げゞ鮮内で消費する用は全然豫想されぬため、政策の對照となつたものは結局内地移出にゆだねられる結果となる

これが爲本八年產米の輸移出は生產の五割以上の八百二十萬石乃至四十萬石見當の輸移出を見るものではないかと觀測される

人

◇村田新任總督府御用掛　廿六日夕五時着任
◇西原貫治中佐　廿九日午後零時四十分京城着赴任の筈
◇中山雅少將　廿七日朝入城同夜滿洲へ赴任の筈

東西南北

時は政府季節に入る▲論ずべく、いふべきとの多くしてしかも斯様に部なるはまづ珍しいといつてよい▲大衆の人氣はとることもあるべきも損すること絶對にない臨時議會について兩政黨が何かにはそ〳〵いつてゐるのを聞くのみである▲國家將來の運命を左右する財政問題などについて一言半句も聞くを得ないのはどういふわけであらう▲大づかみに公債九十億圓といふ▲無論その中には特別會計の責任に屬するものもあるが一般會計が非利拂に累せらるゝ點は遙だ大きい▲今にして財政の根本について立直しをしなければ利拂の爲めの公債發行を見るやうな時期が近き將來においても到來しないとも限らない▲さうなつた時においては償務が指だ面倒になる▲剰す所の強制的下とか公債削消といふやうな非常手段を用ひなければ財政は運用できなくなるであらう▲國家といふ永遠の生命を有するものにあつては現在以外に將來といふものがあることを深く思はなければならない

俠劍風來坊 （84）
心々の旅の人々（六）
國枝史郎 作　佐山木格 繪

それこそ大變と案じられた。
（それから二人が夫婦ならぬ夫婦ならぬ夫婦のやうな境遇に——それは一體どのやうな不滿足の境遇にあるのも、その時以來澄江のことを、自分が口へ出さうとはせず、あの時以來澄江のことを、思つてゐるといふやうな樣子を、行動の上にも出さうとはせず、たゞ只管にお妻の介抱を素直に自分が受けてゐるならで、さうでなくて近頃にも自分が、今も澄江を心に深く、思ひ戀し窶してゐると、口や行動に出したならば、それこそお妻は稀有の本性を、現然とばかり現して、自分に害を加へやう、澄江がこの土地に來るなどと、さういふことを知つたなら、それこそ害毒は惨酷な、澄江を探し出して斬殺し！……そのくらゐのことはやるだらう

とはいへ澄江がこんな土地の、あんな旅籠に一人でションボリ、佇んでゐるといふやうなことが、有り得やうとは想像されなかつた

（あの時お妻が留女を突きやり、俺の手を強く引つ張つて、急いで歩いて來なかつたら、あの女を仔細に見ることが出來、あの女が澄江か否うで無いか、ハッキリ知ることが出來たものを）

それを妨げられて出來なかつたことが、主水には殘念でならなかつた。

（矢張澄江であらうも知れない！）

不意に主水にはさう思はれて來た。

（上尾街道での亂鬪の際、聞けば澄江は猪之松方に囲した、馬方によつて攫かれて行き、行方知れずになつたとのこと、馬方などにはからかしめられたら、美しい彼女の氣象である、それ前に舌を噛んで死んだであらう、もし今日も生きて居るとすれば、處女であるに相違なく、さうしてあの時から今日まで、然う日數は經つてゐない、おしの消息を知らうとして、あの土地に困附いてゐたと云へる、とすると木曾の福島へ、納めの馬大會とあつて、猪之松が行くといふことや、陣十郎も行くといふことや、その猪之松の賭場防ぎの陣十郎が行く以上決れを追つてわしが行くだらうといふことを、澄江は想像することが出來る。ではそのわしに逢はうとして單身でこのやうな土地へ來ること、あり得べからざることではない）

こんなやうに思はれるからであつた。

（あの旅籠は幽居とかいつた筈だ、距離も大して離れてはゐない。行つて樣子を見て來やう）

矢も楯もたまらないといふ心持に、主水は襲はれずにゐられなかつた。

（が、お妻に悟られては？）

らうと、さう思はれるからであつた。

（澄江が泊めに行く前にお妻が眞實眠つてゐるか何うか、それを確めて置かなければならない）

主水は靜かに床から出、お妻の方へ膝で進み、手を延ばして枕へやつた。

規則正しいお妻の呼吸が、主水の耳に感じられた。

（眠つてゐる、有難い）

で立ち上がつて衣裝のある方へ行つた。

途端に、

『どちらへ？』

と云ふ聲がした。

ギロッとして主水は振り返つた眼をあいたお妻が、詰しさうに主水の顏を見詰めながら、蒲からしい紅色の掛つた襦袢で白い胸を包んで自前落に脱ぎ、半身夜具から出してゐた。

『……いや……何處へも……厠へ……』

『……』

お妻は額いて眼を閉ぢた。

で、主水は部屋から出た。

御命名式

御名、御稱號 古典から御内選

廿九日に擧げさせらる

【東京電話】皇太子殿下御誕生遊ばされて二十六日は早くも御四日となり來る二十九日は皇室親族令の誕生式に則り嚴く御命名式が擧げさせられ、古式による浴湯の儀、讀書鳴弦の古事に引續き、賢所三殿に御奉告の後皇親諸御通報等を行はせられるが、當日は畏くも新皇子殿下御名並に御稱號は 天皇陛下親く御選び遊ばさるわけで、既に湯淺宮相が内命を拜し宮内省御用掛吉田増藏、東大名譽教授三上參次、同市村瓚次郎、國學院編修課長芝葛盛の四氏をして和漢の古典から御内選申上げてゐる、同御命名式當日は午前十一時參謀本部前に於て近衛野砲一ヶ聯隊が砲列を敷き、一方品川沖には海軍の島風五十發、木曾の旗艦が二十一發の皇禮砲を發射しこの生き日を壽ぐことになつてゐる

日毎に御丈夫に渉らせらる

町村書記官謹話

【東京電話】皇后陛下並に新皇子殿下にはその後の御經過に御順調御健やかにあらせられるので御乳なも飲み次第に御丈夫に御成長しつゝある旨を拜し奉るが、廿五日は 大正天皇の御命日に當らせられ、宮中殿の御祭典で何等御催しもなく、聖上陛下には御謹みの一日を御過し遊ばされたと拜承する又二十五日宮番の町村宮内書記官は左の如く謹話した

只今岡本宮后宮事務官から 皇后陛下並に皇太子殿下の御様子を承りましたが、何等御變りもなく日毎に御丈夫に渉らせられると承りました、殊に皇太子殿下には御乳を非常に強く御飲み遊ばされ又御吸になる御力も内親王様より御男性であらせられるため非常に御強いとのことであります

皇太后陛下 廢兵に御下賜金

御節約遊ばされて

【東京電話】皇太后陛下には滿洲上海兩事變以來國民の熱誠なる愛國的行動に痛く御感激遊ばされ陛下御自身もこの際何とかして戰傷の士を御獎勵めてやりたいと畏くも思召されて、昨年十二月御身の廻りを極度に御節約遊ばされ、右の御剰餘を有意義なる者に御下賜の御内沙汰あらせられたが、以來滿一年に一萬餘圓を御節約遊ばされたので、今回之を陸海軍並に内務省關係の廢兵救護の一部に當てさせられることとなり、二十六日午後

照宮樣葉山へ

【東京電話】照宮樣には女子學習院が冬休みとなつたので二十六日午前十時吳竹寮御出門、同五十二分東京驛御發、葉山御用邸に成らせられ、當分御滯在の御豫定である

恩赦令

司法省の會議

二月十日頃か

【東京電話】司法省では二十五日午前十一時より次官室に皆川次官、木村刑事局長、佐藤調査課長、秋山保護課長、池田書記官等會議を參集し、夕刻五時に至るまで約六時間に亘つて卓を圍んで慎重審議を重ねた、右は皇太子殿下御誕生に伴ふ恩赦令公布の場合の下準備のため前例等を詳細調査したものであるが、之に引續き小山法相は右の細目打合せのため午後三時齋藤首相を四ッ谷の私邸に訪問し、約一時間に亘り慎重協議を遂げる處あり、恩赦令公布の準備も着々完成の域に達せんとしてゐる

首相も協議

【東京電話】畏くも皇太子殿下の御誕生は我憲法施行に皇室典範制定以來の空前の大盛事であり、畏き邊りにおかせられてはこの御慶びを與が上にも世上遍く宣らせられ、恩赦の御沙汰ある由に漏れ承はるので、司法省に於てはこの御沙汰があらせられた場合の各般の手續きに遺憾なからしむるため、既に種々の協議を遂げつゝあり、二十五日は祭日にも拘らず齋藤首相は廿五日午後零時四十分より宮内省に於て鈴木侍從長、牧野内府と一時間餘に亘り懇談して重要打合せをなし同一時五十分退去したが、畏くも側近者の御漏申上げる處によれば來春一月十日皇太子殿下御降誕五十日に當らせらるる晴れの御事始めの御儀の頃、有難き恩赦の御沙汰が拜せらるゝものと漏れ承る、從つて齋藤首相は恩赦詔沙汰あるまで總ての手續きを終へ恩赦の詔書を拜して勅令の公布を見る筈である

スキーかついで

今のまゝでも正月スキーは充分だが もつと降れく雪降らせと祈る若人

二十四、五兩日の休みを利用して京城附近スキー場に赴いたスキーヤーは約五十名、溫井里へ十七、八名元山方面から約五十名くり出し相當賑つた、今一回の

降雪…が望ましいが目下平均二十糎の積雪あり、このまゝでも年末から正月にかけてのスキーには充分である。城津退潮のスキー場も好適のスロープに富み、城津には最近會員二百名を擁するスキー倶樂部が生れた程で、半島のスキー界は

新春…と共に目覺ましい盛況を呈するだらう、鐵道局ではスキー客に對する旅客運賃割引實施期間中三防嶺、退潮及城津驛に於てスキー具の一時預かりをなすことゝなつた 預入の當日限り十錢▲八日まで二十錢▲十五日まで四十錢▲二十二日まで六十錢▲以後七日を増す毎に四十錢

雇女の盗み

京城明治町二の五鳥杉吏金園店雇女沈光玉(一三)=假名=は去る二十三日貸金庫五圓を盗んで逃走したが二十六日午前二時御路通りを徘徊中鍾路署の密行刑事に捕へられた

市場商人聯合會

南大門市場内の商店を一丸とする市場商人聯合會を創立し廿六日午後七時から南大門通り食道園で發會式を催す

歳末の同情

去る十四日から二十日まで京城府教化聯盟、方面委員主催の歳末同情週間中に寄捐した同情金品は現金で千六百十六圓五十六錢、米二石一斗九升、衣類千四百九十二點でこの外に慰問音樂會の純益が七百圓あつた

澄宮殿下

騎兵隊へ御入營

船橋町民光榮に感激

【千葉縣船橋電話】目下陸軍士官學校に御在學中の澄宮殿下には、明春三月同校御卒業後當地習志野騎兵第十五聯隊に御入營遊ばされ、士官候補生として一般兵士と共に兵營内に御起居遊ばさるゝ御趣きに拜聞する、同騎兵聯隊には閑院若宮殿下が御在營中で、明春又々澄宮殿下を御迎へ奉ることゝなり、船橋町民は重ね〲の光榮に感激してゐる

奉祝塔

京城府廳前に建てられる皇太子殿下御生誕の奉祝塔は目下數十人の人夫が一生懸命で組立て、裝飾布縫合せに努めてゐる、寫眞はけふ正午撮す

魔の列車で

又もや二千圓盗難

同じ京義線の汽動車

【平壤電話】平壤府鐘路町二三四日本生命保險會社支部長上田一美氏(四)が二十三日夜七時五分沙里院から乘車、平壤へ下車せんとすると、現金二千九十六圓その他要領在中の折鞄が何者かに盗まれ影も見えぬので驚いてこの旨届出た、この列車は九二三號汽動車で一ヶ月前にも二千圓盗難の怪事件あり、魔の列車出現として平壤署では犯人検擧に全力を擧げてゐる

吉林商務會長ら

官帖を僞造す

被害三、四十萬元に及ばん 一味は商團の要人連

【吉林十五日發通】吉林省長熙洽氏の配下吉林省商務會々長殷炳文氏に絡る吉林官帖僞造大陰謀事件

暴露 し陰謀の進展は吉林省要人及中央銀行關係方面にも及ぶ模樣である、事件の内容は吉林省商團の要人が一味となり、吉林官帖を大規模に僞造し省内財界の攪亂を企て居るの事實を探知した當局では、數日前より之が大檢擧に着手し、二十五日その首腦者と目せらるゝ前記殷炳文の疑込みを襲つて之を

逮捕 すると共に、印刷用の諸器械その他多數の證據物件を押收し目下嚴重取調べ中であるが僞造官帖は頗る巧妙を極め既に被害三、四十萬元に及ぶと言はれてゐる

不定洪錦鑫(三)と前記犯行を自白した、餘罪ある見込み

トバク

京城黄金町古物商高大福(三)=假名=の

轢倒して 店先に突込む

大荒れのトラック

二十六日午前九時四十五分京畿道抱川邑内丸錦トラック(運轉手錦秀光)が京城府西四洞一九四洪順興方前を疾走中、路次から走り出た抱川自動車女運轉手林女(三)を轢き倒し大腿部折全治一ヶ月の重傷を負はせ、さらに洪方の店先に突入し、約二十圓の損害を與へた

開城の強盗 翌日捕はる

去る廿四日夜開城府東本町四六二豫祝裕方に黒覆面の強盗あらはれ短刀ナイフを擬して奥より六十圓を強奪、更に息子を縛りあげ廿圓を奪つて逃走した、開城署は緊急警戒の折柄とて犯人逮捕に懸命となつてゐた處、廿五日午後九時頃同北本町附近を徘徊する怪漢を捕へ取調べ中、前科三犯住所

大田名物 リンゴカステラ 中田堂

獅子仔を産む

しかも三匹…動物園の喜び

春には人氣を呼ぶでせう

◇…坊ちやん、孃ちやんにお馴染深い昌慶苑動物園のライオン君がこのほど赤ちやんを生みました、しかも三匹ですよ

◇…獄の監獄の薄暗い所で仔を大切にするライオンの父さんやお母さんは絶對に監視でさへ近づけません

◇…この前にお産をした時監視がゝ仔と雌を離して仔に藥をしてやつた處、どうしてか、仔ライオンを食ひ殺して了ひましたので今度は監視も近づかずにソッとしてあります

◇…丁度皇太子殿下がお生れになつたので總てをあげて奉祝の最中です、わがライオン君の來祝お産は動物園のおさん達を喜ばしてをります、來春にはかはいゝ仔ライオンが屹さ方の人氣を呼ぶでせう

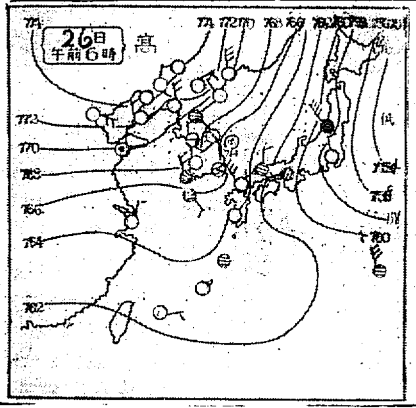

染料工場爆發し

火災・死傷者多數か

會社は發表せぬ 大牟田の椿事

【大牟田電話】二十五日午後七時五十分頃福岡縣大牟田市稻荷町三井三池染料工場硫化製造N工場(木造建)及び硫化ブラック製造のN工場(コンクリート建)は突如爆發、火災を起したので直ちに消防隊駆けつけ活動の結果同八時五十分漸く鎭火した、原因は目下取調べ中である、化學工場のことであり且夜業中であつたため死傷者多數に上る見込みであるが會社側が發表せぬため詳細不明である

◇…棉洞酒醸造人朴貸奎(三)の三名は二十五日午後三時ごろ孔德里で賭博を開張中御用

ロビンソン孃

二度目の來朝

さく夜京城に來る

過般の市俄古博覽會の讀者慰問團で四萬人の懸賞應募者を見事に悠々一等に當選、滿洲事變映畫五百弗を獲ち得たミス・フランシス・ロビンソン(一三)孃は

母堂と共に

十五日橫濱入港のソーバー號で來朝、内地觀察中五日夕入城朝鮮ホテルに投宿同孃は鳥居鐵道局員の案内で四溫日和の京城府内を見物して七日夜北行、歐洲を見物して歸米の豫定である、若く美しいロビンソン孃は市俄古市の富豪の家庭に生れ目下美術學校在學中で、日本の文化に永い間憧れてゐたゞけにその喜びは一入で

日本の美しさは想像以上で永い間の憧れを滿足させてくれました時の國日本とはよく言つたもので、殊に奈良、京都などの閑雅な風光には本當に樂しさを感じましたの。朝鮮も

好いところ

ですね、それにナンテ今日は暖いんでせう幸に通信の用務も帶びてゐますので、この嬉しい日本の印象は母國の新聞雜誌に充分發表したいと思ひます

ふぐ料理

あすの天氣(27)

二十六日概況

高氣壓は北滿洲に七七五粍を示し南東に勢力を張つて居る、天氣は山東半島、湖南地方及元山が曇つて居る外、支那、朝鮮を通して好晴で、氣溫は平年より高目の所が多い、内地は九州地方は晴れて居るが、其の他は曇り、雨雪模樣の所が多い

あすの豫想

滿洲の高氣壓は滿鮮の傾向があるから中部以北は概して好晴なるも南部は曇り勝ちの見込で、氣溫は今朝と大差ないだらう

豫報	晴
今日	正午零下一六度
昨日	最低零下八九度

世界的觀法と斷法に立脚す
運命大鑑定
巨人齋藤總理大臣の運命を鑑定す 數回近く
○八月九日午前十時より約一時間總理大臣官邸にて總理の運命を鑑定し其の天性の要點を指示し内外苦戰せる
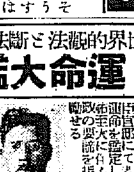
觀相 鑑定
場所 南大門通上ル 大塚旅館
午後七時迄 鑑定料 特五圓
人事百般解決
一月七日迄日延
御希望者多數に付

悩みの深い 尿の病
淋疾、じんぞう、膀胱、尿道炎
全身が浮腫れ心臟病や尿毒症を併發して死ぬ腎臟炎、膀胱と血の小便を排泄する淋病、膀胱炎、尿道炎など尿の病は何れも難病で直ぐ慢性となり進行し易く、再發しては若悶を繰返し、予後にも惡まれず家庭破壞の原因ともなる。病氣が進めば生涯の不幸、一刻も早く適當した療法に從はれよ 和歌山市公園南大通目擾常學術部では尿病に惱む人が是非心得ねばならぬ病理、日々必要な手當法並養生法等經濟的で實行し易い家庭療法を詳述した五十餘頁の保失な本『回春の悦樂』を申込順により京城讀者に無代で配布される

キユーピーマヨネーズ
試驗準備のお子達に美味榮養のサラダ料理を

一等第一聞品
桃屋のわびと桃の罐詰
桃屋の一みかん、洋梨、桃、パインアップル
各食料品店にあり
發賣元 桃屋商店

鑛業權競賣公告
左記鑛業權ヲ昭和九年一月二十七日午前十時競賣ニ付ス
入札保證金八千圓 額ノ十分ノ一
新義州地方法院寧邊支廳
一、登錄番號第七八六八號 第七八六九號
表示 大正十五年四月二日受付
平安北道寧川郡江界面金鑛五拾參萬七千百參拾坪
最低競賣價額金五十圓
債務者 西村助一 (一ノ持分)
債權者 中山本正 三

朝鮮おみやげ
京城本町二丁目 海市商會

旅行中に付歳末年始欠禮仕候
十二月廿六日
山副昇

新人藝術家と優秀な内容を紹介
普及盤發賣 定價五〇錢
小唄 お座附小唄集 東京 靜 丹代
流行歌 灯ともし頃 日置靜夫
片想ひ 由利文子
ニットーレコード

長女タツ子儀病氣中ノ處養生不相叶昨二十五日午後七時五十分死去仕候間此段謹告仕候
追テ二十七日午後一時ヨリ自宅ニ於テ告別式相營可申候
昭和八年十二月二十六日
父 川田又藏
親戚一同

夫清海儀 本月廿一日吉林省窰安附近鐵道工事踏査中自動車轉落ノ爲メ死去致候ニ付此段御通知申上候
追而葬儀ハ途中行列ヲ廢シ十二月廿八日午後一時半鳳山祇光寺ニ於テ告別式相營申候
京城府竹添町三ノ一三番地
昭和八年十二月廿五日
妻 三浦ヤエ
兄 三浦幾吉
親戚 鹿又豊太郎
近藤銃太郎
友人總代 園田恒雄
住吉龍吉
小谷清喜
前野定三郎
青木德三郎

當社監査役三浦清海本月廿一日吉林省窰安附近鐵道工事踏査中自動車轉落ノ爲メ死亡致候ニ付此段辱知諸彦ニ謹告仕候
昭和八年十二月二十五日
株式會社 間組朝鮮支店

淋疾に ウラルゴール

リボンシトロン 三ツ矢サイダー

謹告

拜啓時下酷寒の候益々御清祥奉賀候 陳者大日本麥酒株式會社京城出張所事從來一方ならぬ御引立を蒙り奉深謝候然る處今般同社の姉妹會社として朝鮮麥酒株式會社を設立致し來る昭和九年一月一日を以て從來の朝鮮に於ける業務一切を同社に於て承繼することに相成候間御承引被下度尚ほ新會社に於ては品質の優良は勿論取引の誠實を旨とし一層の勉勵を以て多年の御愛顧に報ひ度と存候間何卒倍舊の御眷顧を以て大日本麥酒株式會社同樣御引立被成下度奉願候 敬具

昭和八年十二月二十六日
東京市目黑區三田二四七番地
大日本麥酒株式會社
取締役會長 大橋新太郎
朝鮮京畿道始興郡永登浦邑永登浦里六四〇番地
朝鮮麥酒株式會社
取締役會長 大橋新太郎
支配人 山上欽三
工場長 木部崎弘

追て大日本麥酒株式會社京城出張所は本日左記に移轉尚朝鮮麥酒株式會社營業部は明年一月一日より同所にて事務開始可仕左樣御承知被成下度候

京城府南大門通五ノ一 日華ビル
朝鮮麥酒株式會社營業部
大日本麥酒株式會社京城出張所
電話本局二四六・二八六五

京畿道始興郡永登浦邑永登浦里六四〇
朝鮮麥酒株式會社工場
電話永登浦七〇番

サッポロビール
ユニオンビール

身の上相談
愛する妻の娘時代に戀の經驗
今の良き奧樣の爲めに大きな愛を育め

私は某鑛山に十餘年間勤めてゐる二十七歳の青年です。時々村に遊びにゆく中、某家の娘と戀に落ち三年前結婚致しまして目下妻は姙娠十ケ月です

×

然るに近頃妻の結婚前の不品行な噂が私の耳に入りましたので取調べました所、それは妻が娘時代勤めてゐた某會社の社員と戀愛關係になり貞操迄捧げてゐたが何らかの原因で別れたといふのです。その後私と結婚したのです

×

私は結婚前も結婚後もまじめ一方で酒も飲まず、道樂もせず、妻一人を信じ淋しい山の中でも世にも珍しい程の樂しい家庭を作つて三年間參して來たのですが、この妻の結婚前の不道徳をきいてから實に妻がいやになりました。考へ直して元のやうに樂しく暮したいと思ひますが今はもう『不貞な女』といふことが、胸一杯です。たゞどうかして、貞女と結婚したいとそればかりを思つてゐます。どうしたらよいかこまかく御教へ下さい（公州若僞生）

答　津田節子女史

あなたはまことに眞面目な誠直な青年らしく思はれます

あなたの奧樣が過去に於て、よい娘として犯すべからざる過失を犯してゐるといふことは、如何にも殘念なことであなたの今日のなやみに御同情いたします。娘時代の奧樣はたしかによくありません。考へが淺く輕々しかつたと思はれます

×

そのことがわかつた爲にあなたが『不貞な女である』といつてお怒りになるのは信じ切つてゐらつしやつた夫としてはむりもないと思はれます

併しそこでもう一度考へて下さい

あなたと奧さんとは互に心から愛しあつて結婚なさり、御結婚後の三年間も樂しい幸福な家庭を作つてゐらつしやいました。それはあなたの奧さんが昔の戀人のことなどはすつかり忘れ、輕はづみな氣持もわるかつたことを後悔して一心にあなた一人を愛し、あなたの爲に貞淑な妻になり切つたからこそ世にも珍しいとおつしやる程の幸福な家庭が出來たのでした

×

あなたの奧さんが娘の時代と同じく、考へのない、輕はづみな心持を持ちつゞけてゐられたならば、あなたは三年間幸福な夫として過せるはずはないと思ひます

あなたは今この奧さんが急に厭になつて他の貞女と結婚したいとおつしやいますが、貞淑な娘だと思はれる他の女の方と結婚したからといつて、きつとうまくゆくものとは限りません

過去にはいくらか考への足りない行爲があつたとしても、それを後悔して、眞にあなたを幸福な夫としてすごさせて下さつたその奧さんの方がたしかに貞淑な妻だと私は信じます。奧さんの結婚前の不道徳はさぞかし不愉快でせうし殘念でせうがゆるして上げるべきではないでせうか

×

あなたが大きな心になつて奧さんの昔の過ちをすつかり許してあげた時に、あなたの奧さんはなほなほほんとの貞淑な妻におなりになると思ひます。まして御出産も近いやうな御樣子です。すつかり安心なさるやうに話してあげてよいお子さんをお育てなさいませ

純眞な學童達の
奉祝綴方募集
國民精神の作興の爲め

九千萬民草が、神かけて御安産を御祈り申上げました皇后陛下の御慶事は、國民の赤誠、天に通じてか、廿三日午前六時卅九分、めでたく、皇太子殿下の御降誕を仰ぐに至りました。皇太子殿下御降誕は上、皇室は申すも畏し、久しく御誕生なかつただけに國民にとつては至高至大の慶びであります。今や大日本帝國は內地、外地を問はず奉祝の氣分に沸き立つて居ります。しかも國家非常時に當つての皇長男子殿下御降誕であるだけに神國日本の士氣を一層振興することを確信します。

わが社は、この時に方つて、上、皇室の彌榮を奉祝し、國民精神を高潮振作するために、純眞無垢なる初等學童に對し左の課題により綴り方を募集し、その優秀作品を紙上に公表して一般國民に小國民の國家觀念の動向を傳へんとするものであります。多數の應募作品を希望する次第であります

募集規定　作文課題『皇太子殿下御降誕を奉祝して』▲應募原稿には所屬學校名、學年名、氏名を明記のこと▲締切は昭和九年一月卅日、京城日報社編輯局宛

賞　△一等　記念置時計（價格卅圓程度）副賞本社メダル　△二等　同（價格十圓程度）副賞本社メダル　△三等　同（價……）副賞本社メダル

等外佳作（文具その他記念品贈呈）

京城日報社

紙上病院
蓄膿症になやむ人々へ
治療の日數や費用 家庭療法などの話

問―（一）鼻汁がちつとも無くて又鼻汁がたくさん出て黄色いものが交つて出ます病院で見てもらいましたら、蓄膿症と言はれました、此症は手術しなければ直らないと言ひますが家庭療法はないでせうか（蓄膿生）

問―（二）相當重症の蓄膿症で惱んで居りますが賣藥で家庭療法は出來ませんか（鼻の惡い者）

問―（三）家庭療法によつて治し得ませうか（心配生）

問―（四）、蓄膿症の手術には入院を必要としますか（三）、蓄膿症（普通の症狀にて）治療には普通如何程の費用を要しますか（貧乏人）

答　阪井博士

蓄膿症は急性の內に治療すると色々の藥液療法にて直ぐに治りますが、だん／＼慢性になると仲々治り難いですから、可成初期に根治せねばなりません。初期の內は膿の溜まる場所の粘膜に僅り大した變化がありません、この時ならば色々の藥を用ゐたり又は洗滌法々で……だん慢性の古いものになると、その粘膜が普通の厚さの何十倍にも厚くなつて凹凸を生じたり、時には粘膜の中に小さな膿の瘤が幾つも出來たり又は蓄膿の場所內に骨……ん

一、蓄膿症の手術には入院を必要とする方が安心です、何故ならば、この根治手術には時として骨內血管から大出血して、仲々止まらないこともあり、又稀には怖るべき危險症狀を起さないとは申されませんからです

二、本病の治療費は各病院特に一定して居りませんから紙上病院では判りません、大學病院や赤十字病院や京城府民病院等では施療でして戴けますから直接お尋ねなさい

三、普通一方丈の上顎洞蓄膿症の根治手術ならば十日か二週間、左右兩方ならば三週間位の入院を要しませう、其後通院の日數は病症の程度によりて一定しません

霜やけ退治
豫防も簡單です

これからは霜燒けが出來ます。豫防としては入浴を怠らず、特に手足のやうに露出してゐる部分を溫湯に浸して水仕事をした後は必ず水氣を充分に拭ひとるやう、なほ冷い手足を急に火で暖めることは却つて霜燒けを起し易いものですから氣をつけること、若し霜燒けになつた場合には、朝夕二時間位、その部分を溫湯で暖め、後、沃度丁幾、沃度グリセリン、亞鉛華軟膏などを塗る事またはベルツ水でもよい、くづれて來たものにはその部分に硼酸軟膏サリチール軟膏、デルマトール軟膏を塗つておけばよろしい

一、蓄膿症の手術のあとの……も駄目ですから、是非とも手術に對よらねばなりません。本病に對する色々の廣告の藥品は私はまだ經驗しませんから御答へが出來ません

牛乳の滋養價を
おくすりみたいに考へたりして
過信してはいけない

問　主食の代りに山羊乳一本（二デシリットル）を飲用したいと思ひます（他の副食物は採らず）然るに某書に乳を空腹時に飲用すると消化器を損めるから食後にすべしと書かれて居ります果して左樣な障害があるでせうか取捨に迷つて居ります次に蜂蜜を空腹時に飲用するは差支ありませんか食代用の意味にて

答　醫學博士　本田建義氏

牛乳は孝德天皇の御宇で百濟の善那使主が牛乳を獻上したとから始まるといはれます。それより牛乳は必須の藥餌として用ひられる樣になり其後何時とはなしに廢されしも鎌倉時代に又復活してまた直ぐ廢れたのですが、明治に入つて歐洲文明の到來と共に再び盛んになりそして牛乳以上の新滋養品がなきかの如く崇拜され出したのであります。而し牛乳は病人や生乳の無き乳兒には必要缺くべからざるものですが普通健康なる人に牛乳をば非常な滋養品で藥養價の大なるものと思ふことは一つの誤見だと思はれます。そして其の飲用の空腹時或は食後の別はたいした關係は無いものと思はれます。次の御尋ねの蜂蜜も同樣です

煙草中毒
古いのや濕れたのは吸ふな

ニコチンは非常に有害で〇、〇一瓦を吸收しても中毒を起し、甚だしきは假死の狀態に陷らしむる事があります。ニコチン量は煙草の種類により違ひがあり、百分比を示すと、敷島五、五、朝日三と云ふ割合です。卷煙草一本の煙の含有するニコチン量を示せば左の通りです

▲敷島〇、〇〇一八▲朝日〇、〇〇一五

古い煙草や濕れた煙草はニコチンが既に分解してゐるので、體內に吸收されやすくそれだけ害が多いのであります

林檎酸合成法

この酸は、洋酒に特殊な香味を付けるに用ひられるもので、嘗てガスマスクのアンモニア吸收劑の材料で、同時にワニス類の防腐劑にもあつたり皮革を作る際の油脂の鞣劑にも必要な物質である。この酸を多量に用ひる有用なる材料となるので今迄非常なる需要に對して、不足のため高値を唱へてゐたが、當今チャーレス・R・ダウンといふ科學者の手で窒素でベンジンとナフタリンを混ぜたものに適當に加ふる事によつて、深山にこの酸を作る事に成功したといふから將來は安く手に這入る事になろう

保健獻立

食物は必要量の榮養素を要しますが、體重十三貫、中等度の勞働する成年男子の場合、蛋白二十四瓦、脂肪五瓦、含水炭素百三十瓦、此の總溫量二四〇〇、利用溫量二二六〇を要します。之に該當する保健獻立の例を示すと、一日三食、三人分の例として

◇朝『甘藍味噌汁』材料―甘藍三十匁、味噌三十匁

◇晝『揚豆腐の昆布卷』材料―昆布二十匁、揚豆腐十五匁、蓮華二匁、豆苗五匁、砂糖五匁、酒三匁、醬油十匁（豆腐は揚げて揚豆腐と混ぜて昆布で卷く）

花月支店謝恩會

京城長谷川町花月食堂支店では二十七日午後七時から同店顧客を招待して謝恩會を催す

川長ふぐ料理

ふぐ料理で名物の料亭『川長』は府內旭町一丁目、六五番地の高地に新築中のところこの程落成したので來る十八日から新營で開業した

讀者欄

▲永登浦町氏へ（三菱年の日あたり良い部屋だけ御借し願へませんか（櫻井町二の六五原吉川將）▲純正しきセッター種貝を殘備して居ります、セッター種牝犬を御持の御方へ希望の方御申し致します（寫真先の四五四四）▲貴下住所御知らせ下さい（府外新堂里四三大原武夫）▲面白せきにい方法がありますればお知らせ下さい（北米倉町九四福田）▲京城府の『詩吟朗詠會』はどうなつてゐるでせう（府內生）▲十七の働きたい女の方至急お引下さい……

學藝だより

◇京城日報社新年歌會　九年一月三日（水）正午、會場京日本赤十字社、會費五十錢也、詠草新年雜詠一首（高點者に賞品贈呈）十二月二十七日迄、京城通義洞東拓社宅片山宛

日本棋院 昇段大手合戰譜【三】

三段 加藤三七一　先　初段 竹中幸太郎

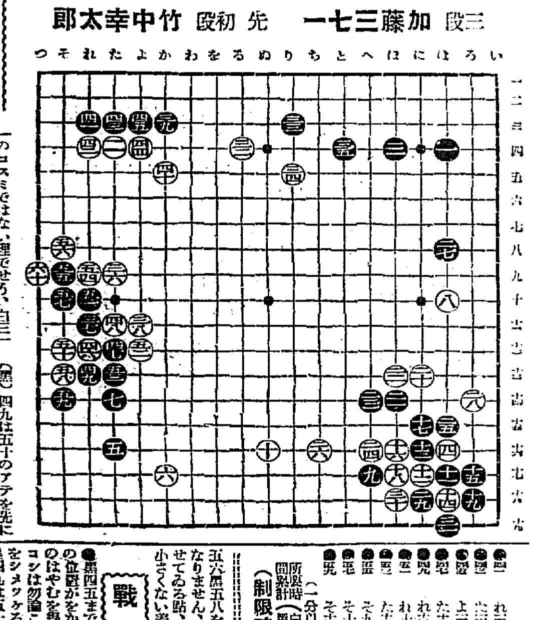

對局者の言葉

（白）四二を四三の方から追るのでは四十の手が効果を失つてしまひますから―

（黑）四五はこの場合『わ二』のコスミではない理でせう、白三二の狙があいてをり、三三の方と低い連絡をもとめることはやむを得ない時の外全然無意味です

（白）四六のツケコシは勿論四二、四四に含まれた手段に外なりません

（黑）四九は五十のアテを先にすることもできました

（白）それは白四九黑五八白五一黑『そ十一』のまゝ手をぬいて他に轉ずるつもりでした

（黑）五五は大へんな歸率で、これは『そ十一』にオサへ白『た十』黑五五白『つ十二』黑五七白……

戰の跡

●黑四五までとなつた時、白四十の位置がをかしな點にあつてゐるのはやむを得ないので白四六のツケコシは勿論これを犧牲にして外部をシメツケる意味である。この點黑四九は五十からアテる方よかつたやうにも考へられる●黑五五の歸率は單なる部分的の差にはちがひないが、白『つ十一』を打たせるといふことは現在一目の差であつて專門家の棋にあつては重大なる得先である

（制限時間各七時間）

所要時間（黑…一時二五分　白…一時一七分）

（一分以內は切捨）

朝鮮の長期貯藏籾に對する 融資方法正式決定

丸貸で日步一錢四厘五毛

本府金融業者の打合成立

籾三百萬石の貯藏籾助成施設は愈々大藏省の査定を終了したので總督府では先般發表した實施案要綱中金融業者との最後の打合を廿六日午前十一時半より渡邊農林局長室に於て開催、甲斐理財課長、湯村農務課長、石塚農林局長、西崎理財課長其他關係職員列席銀行側より鮮銀、殖銀、東拓、[illegible]支店長、新倉金融組合長等出席融資用金額の程度並に金利等につき協議の結果左の如く決定した、之により朝鮮長期貯藏計畫は[illegible]として一段落を告げた譯である

一、貸出金額は 籾の時價の金額とす但し時價は米穀統制法による標準最低價格を基準として算出せる地方の價額若し地方取引價額が右算出價額より低い時は該時價による

二、金利は日步一錢四厘五毛とす

三、手形の期限は九年六月末日迄とし利子は前拂とす

但し切替を認む但貯藏期間は其のまゝ手形の期限延長希望により承認する事を得

融資者に對する 補償條件

變質米の補償を認めて 十二萬五千圓增額

借金利補助と融資者に對する補償條件は左の如く決定した

(一) 長期貯藏獎勵補助金は石十五錢を十錢とす

二、品傷み古米格下及目減補償は石當一圓計三百萬圓を卸三百萬石中一割の三十萬石に對しては石當四十錢の變質米補償を認め計三百十二萬五千圓とす

注目される 東拓總裁の椅子

十名の候補者が猛運動中 但し拓務省は高山氏支持

決定は廿六日 三相の協議で

【東京電話】東拓總裁の任期滿了は來る二十七日を以て滿了となるため政府は同時に後任者を詮衡の上直ちに任命の筈であるが監督官廳たる拓務省首腦部間の右に對する意向は興業銀行及勸業銀行等各特殊銀行總裁の滿期に際し何れも重任となつた事例に鑑み當然高山總裁の重任が至當のことゝ見てゐるが一方永井拓相は目下諸般の情勢を參酌し種々考慮を拂つて居り二十六日午後一時半より定例閣議散會後齋藤首相、高橋藏相と會見し右の善後處置につき協議する豫定であるが高山總裁の重任を繞つて既に後任候補者は十指を屈する有樣で何れも潜行的に猛運動を試みてゐるので政府の態度如何は極めて注目されてゐるが何れにしても右三相の會見に於て最後的決定を見る筈である

けふ三つの 信託總會

鮮內信託會社は十一月末を以て夫々本年下半期の決算を行つたがけふ廿六日午後二時から朝信及び土信は定時株主總會を行ひ、一方共濟信託では定期總會に引續き解散株主總會を開催した

朝鮮信託 朝信では午後三時から京城銀行集會所で第三回定時株主總會を開き

一、昭和八年下半期に於ける營業報告、貸借對照表、財產目錄及損益計算書承認の件

二、第三期利益金處分に關する件

三、共濟信託株式會社買收の件

四、定款變更及本部附に支店設置の件

を附議し、各案とも原案可決を見る筈だが、利益金處分案は次の通りで株主配當は年六分据置である

當期利益金九八、五三七圓九二錢、前期繰越金一、九〇〇圓一二錢合計當期利益金一〇〇、四三八圓四錢、この處分決定準備金一萬一千圓、退職給與基金四千圓、役員賞與金七千圓、株主配當金（一株に付三十七錢五厘、年六分の割）七萬五千圓、後期繰越金三、四三八圓四錢

共濟信託 共信では午後三時から京城同社に於て第二十一回定時總會並に解散總會を開催し

一、第廿二期營業報告書、貸借對照表、財產目錄及び損益計算書承認の件

一、第廿二期利益金處分の件

一、同社を朝信へ讓渡並に同社解散に關する件

を附議するが、利益金處分に關しては次期繰越の形式で社內留保となし、そのまゝ朝信へ包括承繼されるものであり、その他は何れも原案可決の筈

土地信託 土信では午後三時から京城商議內で第廿八回定時總會を開催した

一、昭和八年下半期營業報告、貸借對照表、財產目錄並に損益計算書承認の件

一、同利益金の件

を附議するが、原案可決の筈であり株主配當は年六分据置きである、なほ利益金處分內容次の如し

當期利益金二六、九九三圓三五錢、前期繰越金四、二七七圓七九錢、合計三一、二七一圓一四錢、この處分法定準備金二千七百圓、別途準備金六千圓、役員賞與金二千五百圓、配當金（一株に付金六十錢、年六分の割）一五、六九一圓四〇錢、後期繰越金四、三七八圓六四錢

籾保險狀況

目下の所は前年同額

本年豫想は一千萬石增加か

本年の籾保險は融資放出時期が例年よりも遲延した關係上保險申込み出廻りも例年よりは多少遲れて十一月十五日頃から漸く初めたのであるが、その後例年より以上の申込み殺到を見てゐる、大體に於て全鮮籾保險總額の三分の二乃至四分の三までを占めてゐる朝鮮火災だけでも本月廿日現在でその籾保險金額は八百三十三萬四千圓に達し、そのうち米穀低利資金關係のものゝ保險金額は六百六十三萬四千圓で與地方面の農倉、金組關係入り又は野積物に對するものであつて、右廿日現在までに於て既に前年同日累計額にほゞ達してをり、一月の年止期に至れば遙に昨年を凌駕するのみならず、本年はかの三百萬石籾長期貯藏もあることとて鮮保險金額は例年よりも大約一千萬圓見當增大しやうと見られてゐる

朝鮮沿海交通量

朝鮮沿海に於ける各燈臺の調査によれば十一月中に於ける各燈臺附近を通過した船舶の總數は一萬六千六百五十七隻であるが之を前年十一月中の通過船舶總數に比較すると、五千六十五隻を增加してゐる、而交通量の多方面を示すと左のごとくで東海岸方面は盛漁期の關係上、著しく鰯漁船の交通が頻繁である（單位一隻）

長承串五、一三七 注文津二、[illegible] 馬養島二、[illegible] 迎日一、[illegible] 加德島九[illegible] 濟州[illegible] 牧島九〇八 巨文島八八九 [illegible] 島八五八 魚隱島七三五 [illegible] 城山六三二 [illegible] 島六一九 [illegible] 島五〇四

價格百二十萬圓で— 三菱が新金山買收

忠淸北道永同郡の月田金山

三井の三成と好對照

產金獎勵に伴ふ金鑛買收は愈々盛況を呈してゐるが、これはまた、ゴールドラッシュを彩るにふさはしい、百二十萬圓の金鑛買收が傳へられ、前述の半島鑛業界に大きな話題を供してゐる。問題の金山は忠北永同郡に於ける月田金山で、含金銀、銅鑛とも相當な金山として知られ昨年來東京市[illegible]區北町馬場[illegible]太郎氏が二萬圓で買收、本年より採鑛中のものだが、これに對し本年より積極的に半島產金界に乘り出してきた三菱鑛業では精密な調査を重ねた結果本年十二月買收を決定したがその買收價格は鑛區及び發行用施設込み約百二十萬圓で、右商談は十一月上旬に完了した

何分百二十萬圓の金山買收は、半島鑛業界の一つ話となつてゐる三井の三成金山買收三百四萬圓についでのもので、三菱は三分の自信をもつて乘出してゐる模樣で同金山に對し製錬所新設、新鑛開發等本格的施設をなす事となつてゐるが、本年に入つて以來三井、住友、古河、三光、天佑の五金山を新買收してゐる三菱のこの擧は半島鑛業界の注視の的となつてゐる

米倉入庫

遂に六十萬石を突破

前年比較十二割增加

出廻り增にも拘らず、出廻いて鮮米の[illegible]出拂々しからざるため各倉庫は鮮米滯貨山積し、一方農林省買上げ米の取拂もあり、二十五日現在の米倉入庫石數は遂に六十萬石を突破し、前年度に比し三十四萬三千石十二割の激增を示し新記錄をつくつた（單位玄米石）

	本年	前年
釜山	[illegible]	[illegible]
群山	[illegible]	[illegible]
木浦	[illegible]	[illegible]
仁川	[illegible]	[illegible]
鎭南浦	[illegible]	[illegible]
計	[illegible]	[illegible]

半島財界33年の足跡 (10)

波瀾重疊の證券界

特記すべき內鮮證券資金の交流

大正九年第一期とし五、一五事件後の沈滯期を經て第二期のインフレ、低金利、證券安の好狀に惠まれて爆發的スタートを切つた昭和八年の證券界は初立會後三日目に早くも新高の過程を踏んだ、當所の新東は二百二十九圓と本年中のみならず過去數年の最高記錄となり大新も百卅七圓七十の新高値を現した朝無は近來稀なる仕手戰となつて五五圓五錢展二〇圓[illegible]とびれまた[illegible]、然もこれが最後で爾後は取引所株中朗四四半期における大部の外は見るべき活躍振りは眼へなかつた、即ち二月は聯盟脫退不可避の形勢となり重要商品安マーケットオペレーション高値取組の破綻として大豆落となり新東三九圓七は十四日の暴落同盟を惹起とし大新七五圓九錢新二七圓四と本年中の最低値に崩れた、米國金融恐慌は同國の金融が麻痺し三月六七の兩日は遂に全國的な休業を餘儀なくされたが、[illegible]れを動として低金利安價金利を武器に十一月下旬[illegible]を用し、資本主義の若手として老大國を

◇……◇

七月初の日銀及び銀行預金利下げあり、イ號國債證券は四分利で發行されることになり、金利低下による換物運動は折柄人氣の焦點にある軍需株及び新興株を行つた、六陽信南で會社株に集中り、新興工業としての人氣株、新に時代の寵兒となつた產金株等が取引所株の人氣を奪ひ揭外の現物市內は旺盛を極めた、殖產者の新興事業會社や財閥の持株開放も直ちにプレミャム付で消化される發動振りであつた

所謂世界の經濟を獨占したと云はれる內地財界、及びこれ及新興の發に於ける諸外國との間の掛け的地位にある朝鮮の證券界があらゆる意味に於て此等の諸條件に惠まれたことは云ふまでもない

本年末（十二月四日）と本年初（一月九日）に於ける鮮內重要株式六十二銘柄に就て見るに配當率は年初の四・九二%から五一・七%へ〇・二〇%方增加し然も來廻り率は六・六一%から五八八%へ〇・七三%方低下してゐる、一株平均拂込金額が三〇四八五錢から三三圓〇六錢へ增加し、株平均相場も二一圓二九錢から二五圓廿〇錢へ增加し乖業會社利益增大と低金利の浸透に來る資金の增大を物語つてゐる、然も投資株の減少に基づく內地株の流入又は好利廻りによる內地資金の鮮內株買色が交互に起つたは特筆すべき事柄であり、且增資銀行が來敷へ鮮

する金融から證券投資へ傾いてきたのも時代の動きと見るべく京城組銀の手持有價證券は本年中に於けて約六千萬圓加したと云はれてゐる、鶴新藥鑛が東株に上場され南鮮株小成金が滿町界隈に輩出したのもこの現な表れであり米穀より朝鮮取引所內に二十數銘柄に及び新規發株が計畫されてゐるのも當然の成行と云へる圓るに年初の大波瀾と秋頃の維株全盛期を除けば大して見るべきものはなく前年度下の下を行つたアトとて多少の寂寞さを感じない譯にはゆかぬ、然し乍ら材料として顧起したものを一瞥すると相場の低流は顯著を極めてゐる、昭和六年末の金禁止、犬養內閣、五・一五事件、世界經濟の恐慌、國際不安、伴ふ非常時性の强化、經濟自由主義に持ち込みの一連の事態の一發展、つまり重要等のデフレ歩進するところ一時景氣擴張であり、材料は經濟と共に…

紙一重の差であつたり、或は特殊產業部門の興隆による株式の買飛的な飛躍があつたり、極めて不揃ひの凹凸現象を起す所に昭和八年度の特異性があつたが一年中の大勢は相場が保たれてゐる、米國は財政に[illegible]相場、インフレによる景氣恢復が期待されると見られる、我がインフレ財界の歩調は左の八年度と同樣であらうと推測される、且又過去に見られた底强さ的な對立は既に解消したが新興勢力の全面的な發頭は經濟界に重要な位置を占めるであらうし國際關係の紛糾もあらうからインフレ人氣の行過ぎは警戒されることゝならう

初相場豫想懸賞募集

朝新株 初立會（一月四日）

朝取期米 仁川前場三月限寄付

右豫想を左記要項に依り募集します

各問を通じて六名を限り贈呈します適中者多數の場合には抽籤を以て定め適中者なき時は最も近似のものより順位等級を定める事とします

賞品 一等 十圓券 勸業債券 一名

二等 復興債券五圓券 四名

三等 本社特製銀メタル 十名

締切 昭和九年一月二日本社到着分迄

發表 昭和九年一月八日

宛名 住所氏名を明記して「京城日報」經濟部宛の事

（注意）葉書に一人一枚一題限りとす 兩題を葉書一枚に連記は無效

京城日報社

株式 解け商內に浮動

前場 休日前は人氣明朗化した上放れ好調を呈してゐた折柄納會控へとて氣勢昂らず解商內多く新東一七九圓一と五五安大新一三七圓丁と四安朝新三三回三と一高日新一〇六圓六と四安拓新九四三と一高と一般に氣配甘く寄付き、アト此邊中心の商內重み日赤も手堅き續け結局引けには寄付より新東は六安大新は一圓一安日新四高と低調裡に終つた

後場 相不變氣配引立たず新東一七八圓四六と一高大新一三五圓九と不變朝新一三五圓三と寄付き底堅き商狀を續けてゐた

仕手妻縮す

二日間の休日を經過し然も大納會までに二日間の値に三期を殘すだけとなつたので人氣は沈滯して新規に仕掛けるものは殆どなかつたけとなつたので新規株方面は大仕掛け、大仕掛けなかつた社の配當復、や割配見越しが人氣所株人氣を煽つてゐるが市價投機筋の取引ぎ却つて一期整理を濟ました日產は百十一圓臺に固まり大新は一時過ぎは五十錢を往來して日和見を呈してゐるが無材料の保合相場は反發力なり拓新も九圓三十錢の高値に塞つて賣材料もないと同時に買材料もなく、閑散に賃なしとが無材料の保合相場は反撥力な

期米 米統法壓迫下に 大納會を逐ぐ

前場 二日の休會中正米の强硬を受けた市場は何となく人氣が弱く阪神は反對に小弛みを爾した、る中二十四六十三錢先二十圓七十六錢と手堅く寄付きその後高見越しの買物に八十錢台へ騰返したが歲末の關係上高値は買氣薄はすアトは軟弱八十錢台に手堅き保合を納返二〇圓八一錢と平凡

大納會平凡

二日の休會中も正米は產地買物海に間手堅き商狀を維持されて居たので今朝定期はそれに牛制されて小高き商狀を呈したるもその正米が內地價行きに依るものでなく只農林省買上納會者の買埋めに過ぎないので商氣も高值は買怯へる向が多く舉つて相場はこの上値にも直れないと云ふ商狀である共所人氣は目高見越で買氣ふて居ると云ふ狀態でこの發直れない

初立會の豫想

本日は愈々大納會で別に變つた商內はなく只各商店とも從來の整理商內が主であるが然し越年するに當り賣玉に併を喰せるそれとも買玉がいいかは無論年末年始の休會中に於ける正米次第に依つて決するわけであるが現今の正米市價から見ると例年とは反對に賣物は皆目なく寧ろ產地の方が稍にせよ玄米にせよ高調って來る一方である此の意味からすると當然蒸醸を…

休養相場か

前年の此頃は、晩明くれば五山や十回は上放れた新臨時代であつたが今年は仕手の氣迷ひ深く材料もさき反顧容易に崩れない狀態であつた

電力株好調

東電三一圓四と一圓高宇治電三一圓五と一圓高嶺川水電三八圓五同新一四圓五と三、四十錢高大同二八圓四と五十錢高東邦四六圓五と七八十錢高此部門は間斷なく買はれてゐる狀態である▲其他大日本麥酒五一圓丁と六七十錢高東電新四二圓丁と一圓高見當であるが其他の株は見送られて保合ひの商勢であつた（午前の氣配）

東京國債市況

甲五分利酒五二〇五、六〇▲一同四分利九八、七〇▲二同四分利九八、六〇▲備貸四分利一八一、三五

投資參謀

年末相場見通し中セリ 越年玉ハ買カ賣カ? 新春上放ノ大勝敗點 即刻入會セラレタシ

京城 黃金町二(日本取引所一階) 株式同好會 電話本局二八二三番

株式雜觀

長期當限納會を轉機として新東は一ヶ月振りの返り咲きとなり休日前日は百八十二圓の戻り新値新起反たが流石に高値鑛は許されなかつた▲東京新東の取組は賣方五八萬で賣方五三萬と五萬の上長に訂正された一方取組高も二十六萬四千株と激減しインフレ低金利が叫ばれる時財界バロメーターとしての新東が如何に人氣から見離されてゐるか分る▲朝新もこの新東の行惱みや大新安に支配されて願く今の所新東次第と云ふた形である▲低金利インフレと云つた好材も一順織込まれたあとであるし此儘春に合となつて現はれるかどうかは疑問の餘地があるがさりとて初立會までに惡材が突發するとは考へられないやうだ▲新東には六萬株の水增しが來春になると寶出されし大新も賣過ぎの嫌があるから取引所株としては筋分の應めれはしないか▲大した賣物はありさうにないが利のある玉は手仕舞ひ引かれ玉は共儘越年させるのが賢明かも知れない

仁川在庫激增

二十四日現在の仁川在米高は玄米二十二萬七千二十二叺籾米三千八百三十五叺白米四斗入四百六十一叺五斗入り二百八叺籾叺入り三十一萬二千五十三叺の叺入り五萬一千六百七十、依大豆三萬六千六百九千百二十六叺籾は約八萬叺の激增である、此は政府買上げ米が倉入されたのと內地向行不良のため產地から到着するものが停滯せるためで今後共在米は增加するものと見られてゐる

鮮米事情强硬

阪地は依然鮮米低れに頭が上らないも當所は正米の强硬に下げ渋り阪地との鞘は益々縮少する一方である從つて朝鮮米は今の所阪地の市場に引合ふ品は一つもないと同時にその結果は內地米最低價格より遙かに割安を叩いて居る阪地の相場として行くくは鮮米高に牽制されるものと見て居る向が多いのみが朝鮮米の產地買物薄が何偏くとせば明春は鮮米の騰貴によつて割安となつた資め相場は免れないと見る氣分は濃厚である

觀雜米期

今日は愈々大納會とて市場は別に變つた商內もなく只二日の休會中正米がシッカリして居ると云ふので相變らず賑りした商狀に過ぎない▲尤も阪地は依然鮮米が低れて居る丈けに當所とは反對にどうかしたら安くなりそうな足取りである▲從つて當所と阪地の鞘は益々縮少し朝米なんかもう引合ふ品は一つもないがこの現象が如何に解決するかは明年の問題である▲殊に十二月の仕入れ時に產地の買物がこんなに少ない事も過去例のない現象であると同時に明年もこの狀態が何續くかどうかが見物である▲そうして市場は茲に日出度納會を遂げ右不解決に對する問題次第で明年は一と相場は免れない事になつて居るわけである

仁川(保合) 丸仁三等廿四廿九錢四等十九圓九十錢不合格米十五圓五十錢一等白米八圓卅錢精白米改良種五錢二四五毛在來種五錢五厘で何れも保合である

大邱(呆り) 年內積出し入注に二日間休日明けと移出筋の活躍に氣配上走りしも手持筋の俣り待ちの賣りに後ダレ氣分で結局段田三等十九圓九十錢四等十九圓五十錢見當を唱へた

南浦(落付) 當用の買氣乏しいが期米堀り旁々一般値頃觀に傾き產地も安値は出細りの振合ひ相場は同事に落付きを示した丸ナ三等二十四圓六十錢四等二十四圓十錢

群山(賑り) 出廻大幅、休日明けの今朝は買需手當の買注筋々入來れると大價賃物薄に人氣十錢方引締り逆々三等二十四圓六十五錢四等廿四圓三十五錢を唱へてゐた

外電（廿六日）

紐育棉	一八一六分ノ一
英米棉	三十五錢安
印度棉	四七御八分ノ七
スチール株	四一弗四分ノ三
アナコンダ株	一四弗二分ノ一
日米爲替	三一弗
英米爲替	五弗二二仙四分ノ一
紐育銀塊	四三仙四分ノ一

株式（廿六日） 朝取短期

銘柄	寄付	大引	高値	安値
朝取前場	[illegible]	[illegible]	[illegible]	[illegible]
朝取後場	[illegible]	[illegible]	[illegible]	[illegible]
同新前場	[illegible]	[illegible]	[illegible]	[illegible]
同新後場	[illegible]	[illegible]	[illegible]	[illegible]
大新前場	[illegible]	[illegible]	[illegible]	[illegible]
大新後場	[illegible]	[illegible]	[illegible]	[illegible]
東新前場	[illegible]	[illegible]	[illegible]	[illegible]
東新後場	[illegible]	[illegible]	[illegible]	[illegible]
日産前場	[illegible]	[illegible]	[illegible]	[illegible]
日産後場	[illegible]	[illegible]	[illegible]	[illegible]
同新前場	[illegible]	[illegible]	[illegible]	[illegible]
同新後場	[illegible]	[illegible]	[illegible]	[illegible]
拓新前場	[illegible]	[illegible]	[illegible]	[illegible]
拓新後場	[illegible]	[illegible]	[illegible]	[illegible]
鐘紡前場	[illegible]	[illegible]	[illegible]	[illegible]
鐘紡後場	[illegible]	[illegible]	[illegible]	[illegible]

朝取短期建玉表

銘柄	賣方	買方	總玉數
朝取	[illegible]	[illegible]	[illegible]
同新	[illegible]	[illegible]	[illegible]
大新	[illegible]	[illegible]	[illegible]
東新	[illegible]	[illegible]	[illegible]
拓新	[illegible]	[illegible]	[illegible]
安取	[illegible]	[illegible]	[illegible]
日產	[illegible]	[illegible]	[illegible]
同新	[illegible]	[illegible]	[illegible]

出來高 / 算定と日步 / 大株長期 / 東株短期 / 東京新東取組 / 東京現株 / 期米（廿六日） / 朝取仁川 / 東京期米 / 大阪期米 / 大阪期米略合 / 各地期米 / 商品（廿六日） / 金融（廿六日） / 日銀帳尻

[illegible]

朝取期米本玉表

	中限	同	先限	同
賣方 / 買方	七、八〇〇 / 三、四〇〇 / 三、〇〇〇	五、〇〇〇 / 一、一〇〇 / 二、五〇〇 / 七、〇〇〇 / 三、〇〇〇 / 一、八〇〇 / 八〇〇	六〇〇 / 一、五〇〇 / 九、一〇〇	四、三〇〇 / 五〇〇 / 一、八〇〇

京城明治町 大原現物店 本日ノ人氣株 代表電話本局四七七〇

京城府明治町二丁目二二 秋田株式現物店 電話本局四八二〇番

京城府明治町二丁目 山本株式現物店

山源株式日報 (二十六日正午調)

明暗旗本男 (93)

大島多慶夫 作

(畫) 寺田英三

友情に生きて (四)

「水野氏。俺の姿がはつきりと御身に判つたらう」

と、源太は初めて豪頭へ間らしい穩かな微笑をたゝへて、十郎左衞門の自分を凝視してゐる面を輕く見返した。

「判つた。やつぱり貴公は公儀の間諜だつたのだ」

「それは疾くに判つてゐる筈ぢやが……松平五左衞門を渡して貰はうといふ俺の望みが判つたかといふのぢや」

「役人になりたい望みに違ひあるまい」

「違ふあの男を俺に使ふのぢや」

「何」

と、十郎左衞門はますます妙なことを云ふ源太の言動について、すこしも油斷なく見戌つた。

「だがな。これは俺の計略ぢやない。さすがに智謀者と云はれてゐるだけあつて、伊豆守樣は偉いと云はずにこのまゝ默つて呉れまい

「松平をどう[illegible]に使ふつもりぢや」

「雲仙嶽の首領を捕へる[illegible]さ」

「うむ」

と、十郎左衞門は伊豆守らしい謀計だと思つた。しかし不圖自己も伯父から雲仙嶽の首領を捕へてゐることを思ひ出して、伊豆守の案出した苦肉の計略を運用して貰らうかとも考へて見たのであつた

「大淨寺」

「判つたら一つ松平氏を渡して貰はう。けれども、決して松平氏は罪人にしない。それこそ俺の首を賭けても改易などの仕置はさせない」

「俺の方にも松平氏の身柄が必要になつたのぢや」

「はゝあ。やつぱり雲仙嶽の隕に使ふつもりか」

「何とも判らん。貴公。俺との友情を考へて呉れたら、今後何にも云はずにこのまゝ默つて呉れまい

か」

「友情と云つたな」

「さうぢや。貴公が友達となつた俺の面目を立てさせる氣持があつたらば……？」

「うむ」

と、源太は重い溜息を吐いた。どうせ一萬石の旗を捨てるつもりであつたら自分の功名を水野に讓つて、ろいくと世話になつた恩返しをして見やうかとも前脳に考へて見たのであつた。

十郎左衞門には父源太の心の底ふかく潜んでゐる仁狗な血が、必ず自分の心に感じて呉れるものといふ目安がついてゐた

「どうぢや。やつぱり貴公の手柄にいたしたいのか」

と、十郎左衞門は突顏をして見せた。

「酔つても好いな」

「ちや、默つて歸つて呉れるか」

「酒を飲まう。俺の代りに貴公が柳澤政治のために働いて呉れたら同じことぢや。伊豆守樣も自然柳の鹽舖が物然と御用勝代の指下しい行をして呉れたら、定めし滿足なさるだらう。水野氏。酒を飲んで手を知らうかな。ほゝ」

ど、源太は例の葉[illegible]ひそ[illegible]南方の闇に逸らうた。ことろがある」

「ちや。貴公は松平伊豆守樣から頼まれて參つたのか」

「つまり。伊豆守樣は俺を出世させるためにな。一萬石ぢや。しかし、俺は今更一萬石の高祿を賞はうとも思はん。いや昨日まではその野心が身體にいつぱいに詰まつて居つた。けれどもな。今日以前の友達共が……いや口にするのも何となく辛く悲しく感じてならない。俺は自己の行が惡いやうで降り惡くないといふことが判つた。間諜などといふことは、人間の選の道ではない。つまり間道を通つて推進しやうといふのだからな」

「これは善い事に氣がついた」

十郎左衞門は心地好さ相に酔い血が身體に流れてゐると感じく思つた

「じかし、水野氏。自己の出世といふことを二段として、男が見込まれて頼まれたことだけは仕遂げないと男子の面目が立たんのである」

「だから、松平五左衞門を飽まても連れて行くといふのか」

「俺の伯父御の伯折だけは伊豆守樣や貴公の伯父御へ見せてやらんと可かん」

京城日報
朝刊
本紙朝夕共十二頁

國際評論

新年擴大號

議事堂放火事件の公判を聽く(三)　在ベルリン　鈴木東民
南洋政策の重要性と其の具體的提案　中大教授　眞鍋嘉治
各國の國際文化事業　外務書記官　柳澤健

特輯　世界の今日　世界の明日

日ソ問題と各國の動向……三島泰雄
フランスの財政難と政變……秋山哲夫
健全通貨論者スプレーグ教授……長谷川才治
イタリーとダニユーヴの組織……岩村隆平
「フランス」……古垣鐵郎
「アメリカ」……在上海　松本重治
「支那」……松本鎗吉
「ロシア」……四方田猛郎
「ドイツ」……在ベルリン　鈴木東民
「イギリス」……千葉雄次郎
滿洲獨立と全支の狀勢……中山優
滿洲獨立の事情……田中忠夫
滿洲政權の思想的背景……春木誠
新疆に於ける英露葛藤……小池英二
昭和九年度豫算檢討……森田久
第六十五議會の展望……平川鐵次
歪められた内政會議……香月保

菊判四〇〇頁　定價五十錢　送料三錢
發行　日本外事協會　東京市麹町區内幸町大阪ビル　振替東京一九五五五

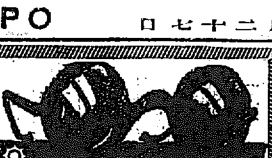

各眼科病院處方眼鏡責任製作
白金、金椽、鼈甲、ホワイト金其他
實用眼鏡在庫豊富
御指定　京城帝國大學附屬病院　同赤十字病院　同府立病院　同道立病院　同鐵道病院　同川岸眼科　京城石原眼科　同金川眼科　同永井眼科　同成澤眼科　同金澤眼科
大學堂眼鏡店
京城府本町二丁目　電話本局二-二七五九番　振替京城一一三一二番
○御地方ノ御得意様ニハ新刊カタログ進呈（切手二錢御添付乞）
○學生用御眼鏡特に御優待申上ます

設備完全なる專門店
アート萬年筆
高級
金一圓五十錢以上、二ケ年間保證付
米澤萬正堂　京城本町

高級紳士用。羅紗オゥーバ特賣
本年最新流行新型各二百着限り大奉仕提供

防寒襟毛皮付 本ラクダ オゥーバ　兩前 拾七圓五拾錢　片前 拾六圓
兩前丈館三尺、三尺二寸、片前二尺八寸、二尺九寸
◎此の品は必ず四五十圓の高級品なり、今すぐ御注文下さい
◎現品御一見の上四五十圓の値段に見へなければ直に品引取り返金す

高級朝鮮服用オゥーバ特賣（ツル卷に使用出來る）
朝鮮服に適用する弊店の特製品にして好評を得る
朝鮮服用高級メルトン オゥーバ　大特價　兩前 拾七圓　片前 拾五圓
兩前丈館三尺二寸、三尺三寸、片前三尺、三尺二寸
◎襟毛は高級毛皮のカワウソに見へる光澤あり体裁の優美の高級品なり
◎生地は高級本メルトンにて朱子總裏付高級職人の誂向の仕立なり
◎御注文は身長及特徴を明記して下さい色は紺と黒、茶あり
前金に限り　全國送料無料
高級洋服貿易卸商
名古屋市西區東萬町三丁目
野村商店製品部
電話本局一九二六番　一七七六番　振替名古屋八三二四六番

日本宗教講座

日本宗教再建の炬火
日本文化の根幹をなすところの日本宗教の全貌を究めんとして斯界の最高頭腦を總動員し成れる前人未踏の大計畫である。今や所謂、非常時に際會し祖國への認識の要求せらるゝ秋、本講座に依つて日本宗教の眞髓を把握せられよ。これ以上の優秀なる講座を再び期待することは出來ぬ

神道・佛教・基督教・民間信仰を網羅する日本宗教の再檢討

豫約募集　全廿五回

講座大綱
皇道神社（十三講）
神道（十五講）
佛教（廿七講）
基督教（十七講）
聖典（五十二講）
史傳（五十四講）
宗教藝術（四十二講）
宗教教育（二十八講）
信仰（三十講）
每回附錄　入信の體驗を語る

講座目二百八十餘執筆者百數十名各專攻目を分擔す
【内容解説書】
全國書店又は本社にて申込次第進呈

本講座の特色
▲統制せられたる大組織　神話時代より現代に及ぶ、神道、佛教、基督教その他民間信仰に至るまで、縦にも横にもよく統制を保ち、茲に綜合的大講座としての面目を發揮す。
▲平易なる解説　專門的研究に立脚しつゝ、而も極めて平易、極めて明確に解説し、所謂難解雜入の弊を一掃す。
▲斯界の權威を網羅す　執筆者は宗教界の權威、各大學教授、思想界の名士並に海外學者を網羅す。
▲信仰講座の開設　本講座は概説のみを重要視せず、特に信仰講座を設け、宗教の第一義を闡明し、入信求道の壇とす。

配本開始
嵐の如き絶讃に迎へられて配本開始
即日初版賣切・本日より三版發賣・全國書店に在り乞ふ實物を見られよ
第一回配本（菊判總頁五七〇　各項讀切七冊）
神社神道史　國學院大學教授文學博士　河野省三
皇室と佛教　宮内省圖書寮編修官文學博士　本多辰次郎
阿含經　大正大學教授　赤沼智善
寺院の庭園　京都林泉協會幹事　重森三玲
新約聖書　青山學院教授　松本卓夫
切支丹迫害史　青山學院教授　比屋根安定
最近日支佛教の交渉　藤井草宣

〆切迫る
豫約略規
▼刊行期間　全廿五回　昭和八年十二月より毎月一回宛配本
▼體裁・頁數　菊判九ポイント組　總約四百五十頁　豫約會員にのみ頒つ。各冊讀切分冊函入。
▼合　毎月拂金一圓六十錢　送料金十六錢　一時拂　金四十三圓　送料金四圓
▼申込金　金一圓（最終會費より差引）
▼豫約締切　十二月末日限り

發行所　東方書院　東京市麹町區一ツ橋通町二　振替東京六八六一二

（雜誌界空前の大計画の發表で雜誌界空前の大賣行き）

主婦之友 新年號 十五大附錄

當籤者壹萬人 縁起のよい大懸賞
開運の大黒様と錦紗の福財布一組づつが當る大懸賞の大發表。大黒様の中には黄金製のもの百體の特賞があるので大評判です。（ハガキ一本で出來ます）

壹切再版
世界の雜誌界にも空前の十五大附錄つきの素晴らしさ。十五大附錄の外に七百頁の本誌の大評判はまた格別です。急いで買はぬと又もや賣切れます。即刻お求めくださいませ。

（新聞二頁大額面用附錄）**明治天皇の御尊像**　東京美術學校長　和田英作画謹
畫壇の第一人者たる和田先生が一年間の苦心で謹畫された國寶的大名作

（新聞一頁大額面用附錄）**皇室の御繁榮**
竹の園生のいや榮えに榮え給ふ目出度き御有様を目のあたりに拜し奉るやうな御尊影で光榮ある大附錄贈呈。

（新聞半頁大額面用附錄）**伊勢神宮の御神殿**
神國日本の中心たる伊勢神宮の御神々しき御神殿にて東京美術學校教授松岡映丘先生が親しく參宮して謹寫。

（新聞半頁大額面用附錄）**明治神宮の御寫眞**
非常時日本の守りの御神として全國民の崇敬の的であらせられる明治神宮の大形御寫眞で今回初めての發表。

（新聞一頁半額面用附錄）**宮城二重橋の御寫眞**
一見して宮城の御前に立つが如く崇厳の思ひあらしむる大形の御寫眞で各家庭にぜひとも奉掲すべき大附錄。

（新聞二頁大掛物用附錄）**東郷元帥書の掛物**
明治天皇の御製を東郷元帥閣下が謹寫し奉りたる國寶的の大掛物で「主婦之友」愛讀者の家庭のみの光榮です。

（新聞二頁大掛物用附錄）**乃木大將書の掛物**
軍神乃木大將が戰場に於て詠みたる忠誠の詩を自ら揮毫せられた國寶的掛物でこれも本誌愛讀者のみの光榮。

（新聞一頁半大掛物附錄）**國寶地藏尊の御繪像**
紀州高野山の秘佛として名高き國寶の地藏菩薩を實物と寸分ちがはぬやうに謹製したる大畫幅で大評判です。

（新聞一頁大額面用附錄）**國寶的浮世繪の美人画**
帝室博物館御秘藏の勝川春章の美人畫を當局の御許しを得て實物通りに複製した大畫幅を全讀者へ無代贈呈。

（新聞一頁半掛物用附錄）**竹内栖鳳画伯の雪の富士**
目出度きもの一、隨一たる靈峯富士の雪景を畫聖と稱ばれる栖鳳先生が特に揮毫した天下一品の大畫幅を贈呈。

（新聞一頁大額面用附錄）**伊東深水画伯の美人画**　（別冊附錄）**お子様の童話繪本**

（新聞一頁大額面用附錄）**山川秀峰画伯の美人画**　（別冊附錄）**新式姓名判斷**

（五百頁の書籍附錄）**家庭作法寶典**
婦人が知らねば恥となる一切の禮式作法の心得約千種を發表した大全集。家庭で一日も手放せぬ大切な心得を集めた大寶典。これ一冊で何でもわかるので大評判です。

定價八十錢　東京神田　振替東京八〇
主婦之友社

皇太子殿下御誕生の 御披露御親書
各國皇帝元首に御發送

【東京電話】天皇陛下にはこの度皇太子殿下御誕生遊ばされ、皇儲の宮を得させられたのでこのこよなき御慶びを皇室と御親交深き各國皇帝、元首に御披露あそばさるべく、今年中又は來春早々御親書を發せられて皇太子殿下の御誕生と御名御稱號御決定の御趣を御通知遊ばされることゝなり、目下宮内省式部職は右の親書等を愼重研究してゐる、殊に皇太子殿下の御披露御親書の御發送は明治以來今日まで御前例なく、大正天皇の時　今上天皇が皇太孫として御誕生の際にも此御儀なく全く此度が初めての御事であると承る、御親書は菊花十六葉の御紋章入り和紙に御認めあらせられ、縱一尺幅五寸角の鳥の子の和封筒に收めらる

各特別會計豫算 昨日閣議で決定
朝鮮は二億五千餘萬圓 内公債は三千萬圓弱

【東京電話】昭和九年度各特別會計豫算は二十六日の閣議で決定せられたが、外地、鐵道、通信各會計の豫算額および公債は左の如し（單位千圓）

	豫算決定額	内公債金
朝鮮總督府	二五〇、一〇七	二九、四七八
臺灣總督府	一一〇、七三七	―
關東廳	三三、九一一	―
樺太廳	二五、九二九	三、五〇〇
南洋廳	五、六三八	―
帝國鐵道（資本勘定）	一、一三一、六三三	四八、〇〇〇
朝鮮鐵道（同）	三五、八一三	一五、〇〇〇

なほ特別會計公債總額は九千五百九十七萬八千圓にして、前年度に比し一千二百萬圓を減少した、各會計における公債と八年度との比較を示せば左の如し

	九年度	八年度比較增減（△）
朝鮮總督府	二九、四七八	△三、五二二
臺灣總督府	―	△五、〇〇〇
關東廳	―	△三、二〇〇
帝國鐵道	四八、〇〇〇	―
朝鮮鐵道	一五、〇〇〇	△　三〇〇

なほまた一般會計よりの補充金は關東廳百萬圓、樺太廳六百萬圓減少し、朝鮮總督府において僅かに八萬圓を增加しただけである

『大體要求は貫徹』
豫算折衝に大成功を收めて 今井田政務總監歸城談

一般會計豫算編成の飛報を受け、一時危險に瀕した明年度朝鮮豫算の折衝のため東上中であつた今井田政務總監は廿五日午後五時夫人令嬢、宮田秘書官等帯同歸任したが、總監折衝の結果明年度豫算は總額二億五千十萬圓で、要求豫算額二億五千六百四十萬圓より僅に約六百三十萬圓を減じたに止り、好結果を得たがさらに追加豫算として約九百萬圓を要求大藏省にて審議進行中である、右の豫算中には期待豫算に懸道買收費たる交附公債は含まず、兩豫算共に一般會計が片づき次第決定される豫定である、一方公債發行額は約二千九百萬圓で要求三千九百萬圓より一千萬圓を減じたものの八年度發行額に比し僅々三百萬圓減といふこれまた時局柄好成績をかち得た、穀貯藏費八百二十五萬圓は全額負擔と決定したが、これは特別會計として容認される事に諒解済みであつて、總豫算決定の後を見るならば約六百萬圓の削減に止つたわけで、これは一面休養資金、遞信收入等の增收が好結果を齎した原因となつてゐる、なほ私鐵買收に關しては補助期限經過のものには將來交附を打切りとするものと、補助減額とする兩案があるが、何れにしても私鐵補助法改正案の今議會提出は既定方針通りで、買收計畫は交附公債容認額の如何によつて決定される事とならう、右に就て今井田總監は語る

大體 に於て要求再會の結果を得たし項目に於て削減されるところなく金額のみに於て多少の削除の憂目を見た事は、非常時豫算の編成に當つて先づ先づ無難だつたと言はねばならぬ何しろ原則として、人件費は一般會計を通じ增員不可能、繼續費も同樣認められず、公債財源は極力切詰めといつた下において審議されたので、穀貯藏並に稅務監督局新設に關する人件費は一切ないわけである

稅務 監督局は明年度より六ヶ月間に準備を整へ、局五ヶ所新設を原則として九月頃から實施する豫定であるから各道財務部長廢止に伴ひ地方官の異動もこれ又止むを得ぬ、勅任局長の首班にも努力したが容認されなかつた、特に明年度豫算中避難朝鮮人復舊費の決定を見たがこれにより七、八兩年度に滿洲の原地に引揚したもの及び鮮內に殘つてゐるもの及び鴨綠江豆滿江對岸の朝鮮人約千戶五千名を九年度中に安全農村に收容せしめることゝなつたが、十年度からは積極的に東亞勸業公司、東拓等代行會社の手によつて同胞の滿洲進出を進展する

成行 を氣づかはれた小作令も大體原案通り四滿通過する運びとなつてゐる

なほ政務總監は一月中旬休會明け議會に政府委員として再び東上する筈である

本府豫算

【東京電話】大藏省發表、九年度朝鮮總督府歳入歳出豫算左の如し（單位千圓）

◇歳入	
經常部	二〇六、〇四五
臨時部	四四、〇六一
內公債金	二九、四七八
補充金	一二、八二五
利益金繰入	一、〇四〇
其他	七一七
合計	二五〇、一〇七
◇歳出	
經常部	一八四、〇〇〇
臨時部	六六、一〇六
合計	二五〇、一〇七

貴族院勅語奉答文

【東京電話】貴族院勅語奉答文左の如し

貴族院議長臣近衛文麿誠恐誠惶謹テ奏ス
天皇陛下ニ上奏ス茲ニ第六十五回帝國議會開院ノ盛典ヲ行ハセラレ優渥ナル勅語ヲ賜フ臣等謹テ聖旨ヲ奉體シ愼重審議以テ協贊ノ任ヲ竭シ以テ皇猷ヲ翼贊セムコトヲ期ス臣文麿恐懼ノ至リニ任ヘス謹テ奉答ス

衆議院勅語奉答文

【東京電話】衆議院の勅語奉答文左の如し

恭シク惟ミルニ天皇陛下親臨シテ茲ニ第六十五回帝國議會開院ノ盛式ヲ擧ケサセラレ優渥ナル勅語ヲ賜フ臣等感激ノ至リニ勝ヘス臣等恪ク協贊ノ任ヲ竭シ以テ上陛下ノ明旨ニ對ヘ奉リ下國民ノ委託ニ酬ムコトヲ期ス衆議院議長臣秋田清誠惶誠恐謹ミテ奉答ス

貴族院賀表

【東京電話】二十六日貴族院本會議において滿場一致可決した皇太子殿下御降誕遊ばされたについての賀表は左の如くで、來る二十九日近衛議長から捧呈する筈

貴族院議長臣近衛文麿誠惶誠恐頓首頓首
謹ミテ皇太子殿下御降誕アラセラル
皇基彌リナク國運益固シ
臣文麿恐悦ノ至ニ勝ヘス
謹ミテ上表奉賀ス

衆議院賀表

【東京電話】衆議院は二十六日午前十時より院內議長室に各派交渉會を開き、皇太子殿下御誕生奉祝の件につき協議の結果本日開院式後賀表案文を可決した後で議長案の下に左の案文を院議に諮り捧呈日取りは議長に一任するに決定した、なほ捧呈は二十九日の除夜の日になる模樣である

衆議院議長臣秋田清誠惶誠恐頓首頓首謹ミテ上表ス
茲ニ皇太子殿下御生誕アラセラル寶祚彌々隆ク國運彌々固シ臣等恭賀ノ至リニ堪ヘス謹ミテ奉祝ス

九年度公債 發行見込み額
八億八千百餘萬圓

【東京電話】大藏省發表＝昭和九年度公債發行見込額は左の如し（單位千圓）

一般會計の分

震災善後公債	一二、三〇六
道路公債	六、五九〇
滿洲事件公債	一五九、三三五
歳入補塡公債	六〇六、八二四
計	七八四、〇四七

▲特別會計の分

朝鮮總督府事業公債	二九、四七八
樺太廳事業公債	三、五〇〇
帝國鐵道公債	四八、〇〇〇
通信事業公債	一四、五九二
震災善後公債	四〇七
計	九五、九七八
合計	八八一、〇二五

外地豫算 八年度比較

【東京電話】二十六日の閣議に於て決定を見たる昭和九年度の各外地特別會計豫算案は、計數整理の上拓務省より次の如く發表された（單位千圓）

▲朝鮮總督府	九年度	二五〇、一〇七
	八年度	二三一、九三八
	比增	一八、一六八
經常部	九年度	一八四、〇〇〇
	八年度	一七〇、〇八五
	比增	一三、九一四
臨時部	九年度	六六、一〇六
	八年度	六一、八五二
	比增	四、二五四
▲臺灣總督府	九年度	一一〇、七三七
	八年度	一〇二、八七九
	比增	七、八五八
▲關東廳	九年度	三三、〇一一
	八年度	三五、〇二四
	比減	三、〇一三
▲樺太廳	九年度	二五、九二九
	八年度	二三、五六六
	比增	二、三六二
▲南洋廳	九年度	五、六三八
	八年度	五、六二八
	比增	九
▲合計	九年度	四一五、三二二
	八年度	三九〇、〇三八
	比增	二五、二八四

特別會計 公債
臺灣と南洋廳は自給自足

【東京電話】昭和九年度特別會計公債總額は九千五百九十七萬八千圓となり、八年度に比し一千二百萬圓を減少したがその內譯を八年度と比較すれば左の如し（單位千圓）

▲朝鮮總督府	九年度	二九、四七八
	八年度	三三、〇〇〇
▲臺灣總督府	九年度	―
	八年度	五、〇〇〇
▲關東廳	九年度	―
	八年度	三、二〇〇
▲樺太廳	九年度	三、五〇〇
	八年度	三、五〇〇
▲南洋廳	九年度	―
	八年度	―
▲鐵道會計	九年度	四八、〇〇〇
	八年度	四八、〇〇〇
▲通信事業	九年度	一五、〇〇〇
	八年度	一五、〇〇〇

尙一般會計よりの補充金は樺太廳に於て六百萬圓、關東廳に於て百萬圓を減少し朝鮮總督府に於て、僅に八萬圓の增加を見るに至つた、卽ち臺灣總督府は九年度より初めて公債金補充金共に皆無となり、茲に南洋廳と共に完全なる自給自足の財政狀態を實現した譯である

朝鮮豫算 新規要求

【東京電話】朝鮮總督府明年度新規要求の分左の如し（單位圓）

一、滿洲事件に關する經費　九九四、九六四
一、時局匡救に關する經費　一、二〇一、七〇五
一、農村振興施設に關する經費　一、九五九、三五〇
一、棉作獎勵に要する經費　二一二、二一九
一、繭生産獎勵に要する經費　二二八、二八三
一、北鮮開拓事業費の增加　四五一、九六九
一、特種鑛物開發調査に要する經費　五八、八九三
一、米穀統制に要する經費　六七、四五二
一、關稅倉所擴張に要する經費　一五〇、五八〇
一、電信電話擴張費　二〇〇、〇〇〇
一、港灣修築費　六四〇、〇〇〇
一、修學旅堂新設に要する經費　二三六、二八〇
一、大學豫科修業年限延長に要する經費　八、二二六
一、鐵道建設及改良費　三、四〇〇、〇〇〇
一、臨時新營費　一五〇、〇〇〇
一、稅務機關特設に要する經費　一四二、三〇六

米穀關係貯藏の經費は內容決定につき追加豫算として要求する筈である

預金部資金 運用委員會で―
決定せる朝鮮關係

【東京電話】第四十九回預金部資金運用委員會は二十六日午後二時より永山町藏相官邸に開催して三百萬圓を限り追加融通すること

▲朝鮮不動貯蓄資金融通の件
朝鮮不動貯蓄資金として左の通り融通すること
一、融通金額三千萬圓以內
二、融通の形式　朝鮮殖産銀行、朝鮮銀行又は東洋拓殖株式會社に對する貸付金に依る、朝鮮殖産銀行、朝鮮銀行、東洋拓殖株式會社は右に依り得たる資金を貯蓄者に貸付くるものとす
三、融通利率、預金部の融通利率は年四分五厘で朝鮮殖産銀行、朝鮮銀行、東洋拓殖會社貸付利率は年五分五厘以內とす
四、償還期限　一ヶ年以內
五、貸付條件　本資金の融通を受けたるものは內地の米穀統制法の標準最低價格より一割以上廉賣するにあらざれば、融通を受けて貯藏したる籾を昭和九年十月末日までは賣却せざること

▲海外興業株式會社關係東洋拓殖債券變更の件
海外興業株式會社の移植民取扱資金に當てしめる爲め、引受けたる第三十九回東洋拓殖債券現在額面二百九十五萬圓の償還期を五ヶ年延長し、海外興業株式會社に對する融通利率を年五分五厘とすること

▲膠濟南滿鐵道借款資金の償還期限延長に關する件
膠濟南滿鐵道借款資金に當てしめるため引受けたる第八十三回興業債券額面五千萬圓、及同一目的を以て日本興業銀行に對し貸付けたる三百萬圓の償還期限を延長すること

▲昭和九年度時局匡救關係資金融通の件（假決議）昭和九年度における時局匡救關係資金中豫算に關係あるものに左の通り融通すること

一、農村振興其他土木事業資金　二八、八三三、〇〇〇圓
一、農村土木事業資金　五、一一五、〇〇〇圓
計　三三、九四八、〇〇〇圓

內政會議申合の 農村匡救方策
首相が閣議に報告

【東京電話】齋藤首相は二十六日の閣議で內政會議の申合せ事項について報告し、閣僚の承認を得るところあつたが右農村對策の申合せは左の如くである

農民精神作興 大いに農民の精神を作興し併せて農業技術及經營の改善を圖り協力一致農民をして農村更生に邁進せしめるを緊要とす、簡易有益なる方策として現在の農村の更生劃新を企圖し、一般農村社會敎化運動とこれを協力して進行することをはかると共に、差當り農村產業團體に對する優秀なる指導者の配置普及、農村中堅人物の智習的訓練、竝に模範團體及代表人物の表彰の施設を實施すること

一、農村協同組織の設定、農村においては隣保共助の精神に基き販賣、購買、信用、共濟、生活改善等の諸般の事項につき產業組合等の協同組織を以て經濟民營の中樞機關たらしめる方針を決定しこれに必要なる施設を進めること

一、農家負擔の輕減、農村疲弊の原因は種々ありと雖も農家の公租公課の負擔過重なるはその重要なる原因の一なりとし依つて農家負擔輕減の方策を講ずるため一般稅制の改正、地方財政と國家財政との調整、及び地方稅制等の整理に關し特に審議機關を設け、速かにこれが調査に着手すること

一、重要肥料の統制

農家として自給肥の增產に努めしめるは勿論、自給廉價なる重要肥料の供給を確保するといふ方途を講ずるを最も緊要とす

一、蠶絲對策

生產費の遞減、生產及販賣の統制利用の擴大を基礎とし、蠶絲の管理統制をはかるの外蠶絲の

農林追加三千萬圓
昨日より事務的折衝へ 一千萬圓以上困難か

【東京電話】內政會議の結論として農林省は精神作興、原蠶種國家管理、蠶絲對策、肥料統制、救農土木事業等、總額凡そ三千萬圓の追加豫算を要求することゝなり、廿六日より事務的折衝に入つたが年內に纏めることは困難で、明春に持越しいよく事務的折衝の結果、首相、藏相、農相の政治的話合ひによりはじめて確定的なものとなるが、一千萬圓程度以上の承認を得ることは仲々困難であるといはれてゐる、なほ內政會議は首相としては議會再開前に開會したい意向であると

我讓步を無にする 拔打的雜貨從量稅
外務當局いたく憤慨

【東京電話】今回印度政府が雜貨二十種に對し新たに從量稅賦課を聲明したことは、日印會商行惱みの折から政府ならびに當業者に多大の衝動を與へてゐるが、右に關し廿六日在デリーの澤田代表より外務省への報告によれば、印度政府は廿二日凡そ二十種の雜貨に新たに從量稅を賦課する目的をもつて、一九三四年度議會に成案を提出する旨二十三日官報をもつて發表した、右は六十日の期間を附して効力を發生するもので來年の議會の協贊を經て實施されることゝなつてゐるが、わが政府當局は日印貿易調整の目的をもつて、大所高所より今回の日印會商に當り綿布四億ヤード印綿百五十萬俵買付を讓步承諾したが、わが國は雜貨輸出によつてこの不利を補塡せんとしてゐた對策は見事に覆へされたので、外務當局はいたく憤慨し近く何らかの抗議を申込むべく協議中である

日印通商條約を締結する場合、綿布ならびに印度棉の輸出入貿易年度は每年一月より十二月までの曆年制を採用することを妥當とする、若し財政年度をとれば印棉ならびに綿布輸出入の貿易に鑑み不合理極まるものとなり、所定の綿布四億ヤード輸出困難となる故印度案通りの財政年度には到底承服し難い

會商はまたもや一頓挫の狀態に陷つた折から廿六日澤田代表より條約實施期を來年四月より（印度案）とする場合、同年一月より三月までの期間を如何に取扱ふべきかにつき請訓し來つたので折返し廣田外相より左の如き訓電を發することゝなつた、すなはち

曆年制採用に 印度が橫車

【東京電話】デリーの日印會商は澤田ボア私的會談により徐々に進行し、綿布品種別割當ならびに爲替條項について意見の一致を見たが、殘る問題のうち條約締結の際綿布の輸入を曆年制によるか財政年度制によるかに關し兩者間に交涉中であるが、印度側は強硬に財政年度を主張して讓らず、私的

農家調査會
明春第一回會合

【東京電話】內政會議の結果農村負擔輕減に關する調査會を設置することになつたので、二十六日閣議の席上堀切法制局長官より種々調査會設置について閣議の承認を求め、直に委員の人選を行ひ明年一月十日第一回調査會を開くことになつてゐるが、右會議の名稱は農家負擔調査會として齋藤首相を會長に、堀切法制局長官、黑崎法制局長官、大藏、內務、農林、商工の各關係省次官、局長を委員とし、拓務內閣法制局竝に關係省の課長を幹事となし、民間側よりは學識經驗者を必要に應じ委員に任命することになつてゐる

新規利用、乾繭取引の普及組合制度の擴充、海外絹業との提携に依る需要增進を策する等速に具體的方策の實施を期すること

地理的分課を 事務的に分課
情報部改革案成る

【東京電話】外務省の天羽情報部長は就任以來現在の情報部の組織が種々の點において不便を感じ、到底所期の目的を達成することが出來ないので改革案の達成に努めつゝあつたところ今回ようやく出來上つた、その內容は從來第一課アジア關係、第二課歐米關係等地理的に分つてゐた分課規程を左の如く訂正したものである

第一課　新聞通信、ラヂオ放送等ニュースに關する事項
第二課　新聞通信以外に關する情報、內外雜誌パンフレット書籍等一切の資料蒐集に努め外國における講演、寫眞フヰルムによる外國の啓發情報の事務をなす
第三課　現在の照務に加ふるに國內における外交の知識普及並論の指導

なほ簡井情報部次長の滿洲國在勤に伴ふ異動は二十六日左の如く發表された

外務書記官　簡井潔
任大使館一等書記官（四等）滿洲國在勤を命ず
外務事務官　佐藤忠雄
任外務書記官（四等）　領事　田代重德
情報部第三課長を命ず

昨日の 定例閣議

【東京電話】二十六日の閣議は午後一時半から首相官邸に開催、齋藤首相以下全閣僚出席、まづ諸般の政務を決定した上で廣田、荒木三省關係特別會計に關する明年度豫算を正式に決定、次いで齋藤首相より內政會議の結果につき去る十一月七日から十二月廿二日まで農村對策樹立のため內政會議を開き、前後八回に亘つて會合協議を重ねた結果五項にわたる申合が出來た、尙農村の負擔輕減に關しては特別の調査機關を設け、今後根本的に調査するることゝしその他これに關聯する豫算に關しては大藏、農村兩當局の交涉に移ることゝなり、その他問題についても引續き內政會議を開き研究することゝなつた旨を說明し申合の承認を求めたがこれに對し鳩山文相より文部省においては農村敎育に留意し申合の主旨の如きは從來既に行つて來たものであつて今後もこの方針に基き實行して行く旨を述べ各閣僚も異議なくこれを承認し、次いで選擧法改正につき山本內相より今議會に選擧法の改正案を提出する考へで研究を進めてゐるから、いづれ成案を得れば閣議に諮る考へである

と述べ、鳩山文相より小選擧區制は困難であるとの意見があつて何等決定するところなく、最後に貴族院改革調査會

高山總裁 重任に決定

【東京電話】永井拓相は高山東拓總裁の任期が明二十七日を以て滿了するため、之が後任に關し二十六日の閣議後齋藤首相、高橋藏相の諒解を求めた結果、高山現總裁をして重任せしめることに決し、二十六日午後三時四十分拓相官邸に高山總裁を招き重任を要望せるところ、同總裁の受諾を得たので二十八日上奏御裁可を經たる後、左の如く發令

勳四等　高山長幸
東洋拓殖株式會社總裁被仰付

要綱を書記官をして朗讀せしめ報告通り決定して同三時散會した

武藤家榮爵 の恩典喪失

【東京電話】前關東軍司令官故武藤信義元帥に對し、畏き邊りより男爵を賜つたが、男嗣子なく令孃操子さんが家督を相續したゝめ二十六日榮爵の恩典も喪失したる旨宮內省宗秩寮より左の如く發表された

男爵武藤信義今年七月廿七日死亡のところ、女子家督相續したるに依り華族令第九條に依りその爵を襲ぐを得ざる事となれり

柳平南參與官

【平壤電話】平安南道參與官柳平清氏は廿六日午後三時腦溢血で官舍において死去した、享年五十二

天地玄黃

皇太后陛下には御身の廻りを御節約の上、滿洲上海事變の際畏けれども九千萬國民の感激

◇

明年度の租稅增收見込八千三百萬圓、そのうち酒稅三千八百萬圓とは一體誰がのむのだ

◇

政民交互に坐つて政民聯絡會議今年の冬は暖かですネ、イヤ雨の少いのが何よりですなテナ調子でね

◇

胸に一物あつての寄合、その一物がめいくちがつてるのだから一物の陳列會があつてかでなくては海の物とも山の物とも

夕刊後市況

◇各地期米引

名山	吾、宅	大阪 吾、六
群山	吾、金	木浦 三、三
仁川	三、六	下關 ―
名古屋	―	釜山 ―
熊本	―	鎭南浦 三、金

◇大阪短期引際
大阪株式會社

大新	一三四、八〇	二〇安
鐘新	一三〇、八〇	三〇安
日產	一二八、九〇	四〇安
新東	一七七、六〇	不變

滿洲國政府の 國內銀行業統制
外國銀行に銀行法適用

【奉天廿六日電通】滿洲國政府は國內銀行の統制を期して從來銀行と認めて來た外國銀行の支店、出張所等にも一律に滿洲國銀行法、同施行細則を適用することゝなり明年六月三十日限り營業許可願を提出すべき旨通牒を發した、滿洲國側は新く外國銀行も問題なく滿洲國法の適用に服して、逡巡する外交的承認に先き立ち列國は滿洲國の經濟的承認に出づるものと期待して居る

お子様の贈物は◇繪入新譯
隅から隅まで美しい繪と面白いお話で滿たされた大人も子供も共に樂しめる素晴らしいお伽繪本!!
定價一圓八十錢
◇送料內地・三三錢十・六二

模範家庭文庫
1 アラビヤンナイト
2 グリム御伽噺
3 イソップ物語
4 アンデルセン御伽噺
5 ロビンソン漂流記
6 世界童話寳玉集
7 西遊記
8 ガリバア旅行記
9 日本童話寳玉集上下
10 世界童謠集
11 續グリム御伽噺
12 支那童話集
13 弓張月物語
14 印度童話集
15 朝鮮童話集
16 トルストイ童話集
17 科學物語
18 キリスト物語
19 少年ルミと母親
20 こども聖書舊約物語
21 家庭と學校の兒童劇
22 家庭日本芝居物語
楠山正雄篇 書とお話の本 全五冊
定價一圓六十錢 ―送料十四錢―
1 サルとカニ
2 イソップものがたり
3 大男と一寸法師
4 おやゆび姬
5 源氏と平家
こども世界歷史 全二冊
中島孤島著
各冊 二圓六十錢
送料 內地三十三錢
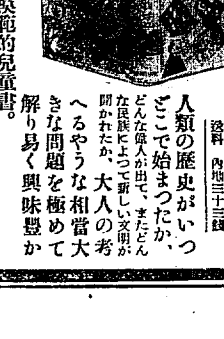
人類の歷史がいつどこで始まつたか、どんな民族によつて新しい文明が開かれたか、大人の考へるやうな相當大きな問題を極めて解り易く興味豐かに書かれた模範的兒童書。

神田 冨山房
振替東京五〇一一番 電話神田二七一八番

社説

カイゼル主義を脱せざるヒトラー主義

ヒトラーは何處へ行く？これは世界列國の好奇の眼でみはるところである。そして、ヒトラー主義なるものに對して、大なる興味と關心とを持つてゐるやうである。

ヒトラー主義の確認は、なるほどムッソリーニのファッシズムの跡を逐うて來た獨裁主義の觀がありその高調する「第三帝國」なるものはヒトラーの描く理想國家であるらしく見える。しかし、周到なるドイツの觀察者、及び、ドイツの歴史の推移を見、ドイツ國民大衆の現在の心境及び言動に注目する者は、恐らくヒトラー主義なるものが、新らしき主義でもなく、また運動でもなく、從つて「第三帝國」なるものも、特異の新國家を暗示するものでないといふことを知るであらう。つまるところ、ヒトラー主義は主義として何等の新機的のものではなく、畢竟ドイツの傳統的の主義政策を行ひつゝあるのである。

◇

これをあからさまに云へば、ヒトラー主義は大ドイツ主義であり、ドイツ民族至上主義であつて、主義としては科學的といふよりも感情的であり、道徳的である。もつと端的にいへばカイゼル・ウイルヘルム二世の抱懐した大ドイツ主義を、現代にもつて端的に實現せんとするのがヒトラー主義である。これを歴史的に見るならば、ドイツ人のドイツ主義は、スタイン、ハーデンベルグ等によつて創唱され、フリードリッヒ大王も亦その精神の抱懐者であつた。シャルンホルストの如きは最も具體的なドイツ主義の實行者であつた。それがカントの出現後に於て、思想的强烈さを加へ、フイヒテによりてこの精神が大衆化せられいよく大ドイツ主義の國際進出にまで發展した。ビスマルクの大を以てして、遂に成し遂げ得なかつたドイツ第一主義を、カイゼル・ウイルヘルム二世が、われこそはその遂行者たらんとして、世界大戰を惹起して見事に失敗した。

◇

スタイン、ハーデンベルグ、フイヒテ、ビスマルク、ウイルヘルム二世等が企圖したるドイツ第一主義は、結果に於て何れも失敗した。にも拘らず、思想として、政策として、理想として、傳統として、ドイツ國民大衆の間に殘存し、この傳統的精神に感應するところなくしてはドイツ統治者として政策を遂行し得ざるまでになつてゐる。ヒトラーが全ドイツの信望を急速に贏ち得たる所以は、實にこの傳統的ドイツ第一主義、ドイツ至大主義に徹底したがためである。これをムッソリーニの場合の如く、はた又、レーニンの場合の如く、新らしき國家、新らしき政治への歩みであると見做すのは誤ひの甚だしいものである。ヒトラードイツは、依然としてビスマルクドイツであり、カイゼルドイツであり、それ以上の何ものでもない。たゞヒトラーに於て特に注目すべきものは、フリードリッヒ大王が創てゝ及ばず、スタインが試みて成らず、ビスマルクが斷行せんとしてよく成し得なかつた、ドイツ邦國の脳髄を打破して、一民族一國の實をどうやら招來し得たことである。ヒトラーを觀察するものは、ヒトラーを高く買ふことなく、スタイン以來のドイツ至上主義を徹底的に研究すべきである。

日本の桃色遊戯は 家名を殺し自分を殺す
西洋の桃色遊戯は 父を毒殺母を殺す
巴里十八娘の桃色事件

寫眞＝『お前を許すものは絞首臺だけだ』と運搬車（病室への）の上で叱る母君ノヅイレ夫人

パリ娘、ヴアイオレット・ノヅイレ嬢―今年十八歳―が怒つた
『男なんていゝ加減なものだ。私は今まであまりにも初心であつたよろしい、見てゐなされ』
それから彼女は、晝となく夜となく、いゝ男らしい男といふ男を漁界した。ダンス、オペラ、郊外ドライヴ、酒場、遊山、と彼女は決して獨身者の男を對手にしなかつた
『復讐である』
親達は心配し出した。やかましく行動を監督した。しかし彼女は平氣であつた。彼女につかまつた男たちは、次から次へと、家庭爭議、破産、没落の道をたどつた
『ざまあ見ろ』
これが彼女の捨ぜりふであつた
『わたしたちの仲間、女といふものは、男のためにどんなに馬鹿にされてゐるか。表面女は尚きものとして尊敬し、事實に於て玩具にして翻弄する。これが紳士ださうだ。わたしは、欺かれ、弄ばれた女のために復讐するんだ』
かくして彼女はだんく深みへ深みへと沈んで行つた。そのうちに彼女は、心境が變つて來た
『わたしは復讐に疲れた』
この時以來、彼女は夜叉ではなくなつた。今後は打つて變つた桃色狂となつてしまつた
『わたしは愉快に生きるのよ』
彼女は享樂を求めて美男子、貴公子、金持ちをあさりまはつた
親たちはいよくやかましく叱つたり、なだめたりした。彼女はそれがうるさくなつた。彼女は醫者の愛人をさがした。そして睡眠藥をうまく手に入れた。彼女は永に兩親の暗殺を企てた。それは毎朝スープに睡眠藥を入れることであつた。しかし、それは間もなく發見された。けれども兩親はそれを故意のものであるとは氣付かなかつた。また彼女が入れたものだとは思はなかつた
次に彼女はコーヒーに毒藥を盛つた。その毒のために父は死んでしまつた。母は危篤のまゝで病院に運ばれた
警察では、彼女を母の許に連れて行つて、お母さんが許して下るなら、母親のために罪を輕くしやう、と寛大に出た
『お母さん、許して下さい。今こそ私は私といふものを發見しました。きつと私はいゝ娘になります許して下さい』
母は重い頭を持ち上げて言つた
『お前を許してくれるのは、絞首臺だけだ。お前はお父さんの許へ行つて謝罪しなければならぬ』
と、彼女はかくして監獄に引っ張られて行つた。裁判は未だ決せぬ。しかし、母君の判決が、判決となるであらうと云はれてゐる

（寫眞＝桃色狂の愛娘に毒殺された父君ノヅイレ氏）

寫眞＝刑事に連行さるゝ、ヴアイオレット・ノヅイレ孃

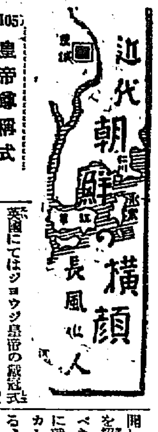

近代朝鮮横顔 (105)
皇帝尊稱式
長風山人

日本天皇の稱號を讀んでは既に疑り、日本天子の殿字を見ては國限りとした朝鮮は、この敬稱文字を上國支那以外に見出し得なかつた。その朝鮮の臣民は今や自ら國王に皇帝の稱號を獻呈するの盛典を盛んに遂行した

この頃の世界は戴冠式が流行であつた、ロシアにはニコラス二世、英國にてはジョウジ皇帝の戴冠式行はれ、朝鮮より當時外國通の閔泳煥を特派することゝなつた

國王にはロシア公館の行在所を出で慶運宮に還られたが、王宮の警護役たる李裕寅は求禮縣、よく天下の財を集めたばかりでなく彼は卜者と拘官と祈禱と祭祀を都合よく切り廻はし、その才腕は當代の一流と稱せられた

彼は嘗てカトリック教の一手を藉り、天主教徒に潜伏した洪鍾宇を招き、朝鮮國王を皇帝と稱號すべきその動き方を諮問しその贊否に就て天主教の或主教に諮問した。カトリック僧正の見方は公正である、朝鮮國王が朝鮮皇帝にならせらるゝことは外國政府の干與すべき筋柄に非ず、それは朝鮮國民が稱し奉戴することによつてのみ行はれ得べしと答へた

之を聞いた李裕寅は閔泳駿、沈相薰、李載純等の大臣等に諮つた。躊躇なしに過ごし兼ねる朝鮮政治家は直に賛成し、直に洪鍾宇を王宮の外事顧問に任命しカトリック教僧正を通してフランス公使との内議となり、この宮廷の大盛典、三千年最初の重典たる皇帝戴冠式の擧行は夫々定められた

この戴冠式は光武元年十月十二日列國代表を参列させ、古今稀有の誇りを以て式典は擧行された、朝鮮の國民は必ずしも絶大なる歡喜を表し得ざりしも朝鮮が一躍して世界の一等國と伍すに至つたことは恐らく朝鮮王室に於ては無上の光榮であつたであらう

慶運宮は各國共同保護の下に存在し王宮親衛兵は既に一國の背景や懸念を以て動くことは無かつた、朝鮮自ら權力平均の上に座して各國と對等に立脚するに至つたことはこの皇帝尊稱式から生れた大韓國の意識である

皇帝尊號表は滯りなく上られ各地からの賀詞祝文、王宮は歡喜の雨に降られ、今まで世界列邦の最下位にあつた國王の御座より皇帝に上らせられた朝鮮王宮の立場と樣子が一變して來た、朝に日本と伍し夕にロシアを誇る國際競技より脱出して世界の帝王と同等に同格にそして政隆の國際色なき王宮の現況は未だかつて見ざる平和と安泰の空氣に漂ふて來た、五代朝鮮の黄金時代が來たのである

△△鋼の道路△△

今まで鋼鐵を入れた混凝土で舗裝する事は道路構築のために行はれた事であつたが、近頃獨逸で新しい方法を發明した。先づハガネで作つた角板を幅三尺、長さ十二尺位のものを作つて、其一尺間を繋ぎ合せて、道路全體を舗裝させ樣とする方法であるが、その小間の上に付いてゐる突起は千鳥型になつて居て、此の間にアスファルトの如き材料を詰めてあるから、滑らざること竝に施設後に重いスティーム・ローラーで押し付ける必要がないといふ事、加ふるに其改修時間が經濟となるので、繁盛な土地の道路舗裝には將來用ひられるものとされてゐる

廻轉臺付配達車

小荷物を配達する人、種々なる小荷物が雜多と箱に入れられて困る時に、何うした箱の中から探し出すために驛する事は此の道の人々の何れもが困る處である。此の問題を解決するために一つの配達車の内側に二個の廻轉する臺を設けてその上に配列したる小荷物を廻轉を中心にして自由に取出し得る事で、望みの荷物を即時に出す事が出來るので、一々側に寄せたりして探し廻す時間を非常に迅かにするといふので、此の新案に對して配達夫は非常なる能率を擧げてゐる

＋

トラック支廳下で、何も失はずに、昔のまゝの生活にあるのは習海、環島と云つてゐる、各所の小群島であらう。殊に百七十哩西へはなれたエンダービ諸島や、更に西方のオリマラオ、オレアイ諸島に住むカナカ土人たちの女は、木の葉を股間にぶらさげた、生れたまゝの姿に近かい風俗をしてゐる。

河田君と共に、支廳長山口君の好意で見せてくれる――トラック土人の踊り――を、公學校下の廣場に見物に出かけた。そこへ、森小弁老も居た。

踊りは大地に坐り込んで、至極單調な手振りで、自分の胸や腕を叩くきりのものであつた。昔からあつた踊りは亡びてしまつて、今はその型も、文句も忘れたといふのであつた。

森小弁老が、戰爭のときに出かける號令を知つてゐるからと云つて、踊りがすんでから、若者たちへその號令をかけてくれたけれども、戰爭など出かけたものがないので、その號令に答へる、男ましい合言葉を知つてゐる者は五六人の老人たちしかなかつた。

『あんたの方が、まるで、カナカの大酋長のやうですよ』

私は云つた。

『はッはゝゝ、これでも、明治三十年頃まで、土人を從へて、戰爭して歩き廻つたものですから』

森小弁老は、すこし得意さを見せつけた。

それから私は、もう汽船の出帆に間もなかつたので、波止場の方へと、人々と一緒に歩いた。

道の珊瑚礁の白い砂に、椰子の葉を照り返した若い太陽の光線がはげしく眼を射て眩しく、暑くかうなると、さつと一降りのスコールが欲しい氣がする。

往きすりかふ土人たちは、大抵、立ちどまつてお辭儀した。お辭儀することをつとめのやうに思ふてゐるらしかつた。

上陸したとき氣がつかなかつたが、波止場の近くに、ドイツ時代に沈んだ木造汽船の形骸があつた

も、何十年も經てゐるので、木造船だつたが、非常に脆くなつてゐるうへに、船底は珊瑚礁にこびついて、どうしても取りのぞくことができないやうになつてしまつたといふ。

『明後日はポナペ島ですねえ』

『日本の南洋領中、一番大きな島ですから、高い山もありますよ』

見送りの人たちは、未知の島のことを私へ教へてくれた。三百九十哩、東へとすゝむのである。

波止場の炎天下に、バナナの青い葉をひろげて、それへ鮪の御馳走をぶちまけ、片手に食パンを千切つては、その鮪を食ふ裸體のカナカの男たちが五人車座になつてゐた、カナカ土人は鮪と鰹のボイルの罐詰が大の好物であるらしく、これはどの島のカナカも食つてゐた、が、エスキモー族に非常に虫歯が多くなつた原因は、歐米人の手から移入される罐詰を食ひ馴らされたからによると、科學者は發表してゐる。私は、そのことを思ひ出して、じいつとカナカ土人たちを見た。

彼らは、食事するとき、決して水を呑まず、咽喉を鳴らして食ひ終ると、ほんのすこししか水を呑まないと、私はこの波止場でランチの汽船へ向け纜をとく間に發見したのであつた。

彼らも、ポナペ島へ行くものらしく、慌てゝ食ひ殘しのものをバナナの葉へつゝみ、つないであつた獨木舟へ打ち乘つて、汽船の方へと一生懸命に漕ぎ初めた、その運力は非常に早やかつた（終）

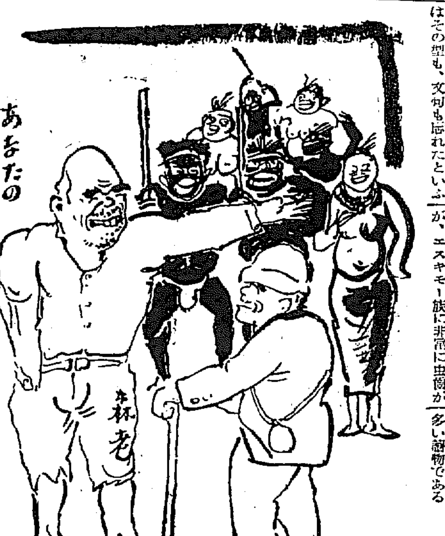

新刊紹介

●少年倶樂部（新年號）軍人傳令ゲーム、熱狂旗取りゲーム、それに楠公父子御一條、漫畫學校、年賀狀印刷器等氣の利いた附錄がある、他に新らしい讀物が豐富だ

●キング（新年號）内容充實が目に立つ、別冊附錄に『現代名士大討論集』『日本の危機一九三六年に備へよ』の二冊を齎發してゐる、特輯の『名流名家短篇集』も興味多い讀物である

將棋新手合（五）

於東京市日本橋區蠣殼町二ノ七　溝呂木將棋所

左香落　六段△渡邊東一（東京）　四段▲鈴木醇一（東京）

（圖は三五歩迄の局面）

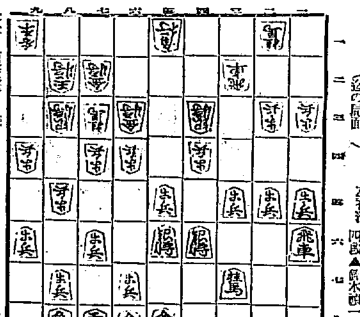

持駒▲鈴木氏　歩

△三四歩	▲三六飛	△六二角	▲三四歩	△同　銀	▲三五歩
△四三銀	▲四五歩	△同　歩	▲同銀左	△四四歩	▲五四銀
△同　金	▲同　歩	△同　銀	▲二四歩	△同　歩	▲二三歩

（以下次號）

（溝呂木七段講評）（上手）三四歩打は面白くない、我は六五歩と突き越し次に三八歩打ちを狙ふ處である

（下手）三六飛と轉換してから、三五歩と位を占め、四五歩と攻勢に轉ずるのは良い手順である

（上手）同金と四銀を取るのは先ずに四三銀を捌く意味で此の場合當然である

（下手）二四歩と突き棄て、二三歩と打つて龍飛車を攻めるのは鋭い攻め味があつて良い手である

短歌研究　新年號
特價壹圓　送料四錢

自選歌三十五人集
各人五十首

與謝野晶子　北原白秋　相馬御風　土岐善麿　尾上柴舟　若山喜志子　矢代東村
松村英一　植松壽樹　太田水穗　尾山篤二郎　岡麓　土屋文明　今井邦子
杉浦翠子　花田比露思　石榑千亦　齋藤茂吉　佐佐木信綱　吉井勇　金子薫園
吉植庄亮　石井直三郎　前田夕暮　窪田空穗　半田良平　宇都野研　四賀光子
白井大翼　中村憲吉　土田耕平　釋迢空　石原純　依田秋圃　川田順

◆村田春海の萬葉研究…佐佐木信綱
（口繪）三十五名家筆蹟集
尾上八郎氏『平明調』を讀む…窪田空穗
短歌のセジュールについて…小泉苳三
うすこあゐ…木下杢太郎
ポエジイ論…福士幸次郎
◆源氏物語の劇的構成について…太田水穗
◆新進諸家の近業を評す…岡山巖
◆短歌の初句切の研究…横山青娥
◆『蜂塚緣起』の歌謠…藤田徳太郎
◆元政上人の和文和歌…吉田因村
◆坪野哲久君の『秋ぐら』を評す…太田水穗
奥州濫民村異聞…田邊一郎
前編　月將　珠餘　玉鈴　抄錄
◆西行法師評傳…尾上八郎
◆新古今の理智的傾向と現代の短歌…中島哀浪
讀者短歌
◆高三隆達…河井酔茗
色紙書式…岡麓
歌人鄕土誌…柳田新太郎
推薦短歌七家
萬葉詞泉抄…品田太吉
短歌作品　白秋、英一、大翼、梨郷、不二子、勇、（外三十余家）
歌壇時評…岡野直七郎
日本名筆史　尾上柴舟（古假名研究の權威たる尾上博士の數ケ月を費して成れる名著）

横光利一集　第一卷
至上藝術の洸漾たる成果に看よ!!

最新刊發賣　定價一圓八十錢　送料十四錢

彫琢苦吟、取材に構想に技巧に瞞眼を許さず、一作を出だす毎に藝道の本格に肉迫し、今や我が純文の藝壇に第一人の稱呼を恣まゝにしつゝあるは横光利一氏である。見よ、その遅筆寡作！しかも精進凝つて茲に輓近十篇の佳什を收め得た。蓋し今日の藝文中の藝文として我が文運の民族性を遠く海外に傳唱するに足るであらう。本集を味讀せずして、口に「文藝」を言ひ、聲に「文藝復興」を成すは畢竟架空の徒事である。

目次　思ひ出　時機を待つ間　春　雪解　習[illegible]　舞踏場　馬車　受難者　日記　書翰

★現大衆文壇を震撼する巨篇!!★
四六判上製　定價壹圓五十錢　送料十二錢

最新刊
子母澤寛著　松五郎鴉
大衆讀物　中の一隨

やくざ物、大衆物に筆を執つては殆ど神品に等しい非凡なる作をなして、我が大衆文壇に獨自の境地を開拓しつゝある此の著者に此の快著。「松五郎鴉」こそは數多き著者の逸作中の逸作として、收むる所の他の二篇と共に映畫に掬まれ大衆の絶讃を浴びたるもの。一九三三年我が大衆文壇の掉尾を飾る白眉として推奨措く能はざるものである。

目次　松五郎鴉　武士道くづれ雁　陣屋の正太郎　サンデー毎日連載

改造社版
俳句　季寄
「季寄」の最高理想版現はる!!

改造社版俳諧歳時記は現代唯一の寶典として、俳壇歡呼の裡に豫定通り全五冊を完成するに到つた。本社その記念として、且つは歳時記歡賞の大方諸氏へ、感謝の微衷を捧ぐる爲、こゝに俳句季寄を刊行した。本書は從來世に行はれたる片々たる季寄とは大いにその撰を異にし、季寄として最高を擁したるもので、内容外觀共に歳時記携帶判として、理想的なものである。

季題豐富　携帶至便
菊半截判　總革美本　定價七十錢　送料八錢

發行所　東京市芝區新橋七丁目　振替東京八四〇二四番　（圖書目錄進呈）　電話芝(43)二一三一番～二一三四番
改造社

皇太子御降誕を壽ぐ 榮光と悦福の大繪巻

平壤神社の造營 皇太子御降誕の記念に 明春起工に決定

【平壤】平壤神社改築問題については經費約五萬圓ですでに大體設案がたてられ實現の曙が起り蹟原知事も力添へすることになつてゐたが廿四日の皇太子殿下御降誕奉告祭に參列した府民有志の間で是非九年度に實現することに意見一致し、社務所で相談の結果明春早々社殿新築の協運動を起すことになつた

御安泰祈願

【雄基】二十三日親王御降誕の吉報に接した雄基市民は國旗を掲げ奉祝の意を表し二十四日は午前十一時から小旗を振りかざして大神宮境内に集合奉告祭を執行、ご安泰を祈願し萬歳を奉唱した

義州では 國旗塔 記念に建設 奉祝會開く

【義州】二十三日午前七時四十分皇太子殿下御降誕の本社特電に接するや支局では逸早く邑事務所に通じサイレンにて邑民に速報し一齊に國旗及軒燈を掲げて奉祝し二十四日は午後一時から旗行列を催し統軍亭で萬歳を三唱して解散、引續き午後二時から公會堂で祝賀會を開催、百餘名參會奉祝の意を披瀝し満場一致記念事業として統軍亭に國旗掲揚塔を建設することを決議し明春解氷期を俟つて起工の筈である

楚山でも奉祝會

【楚山】在住官民は二十四日午後三時楚山公會堂に集合し皇太子殿下御降誕大奉祝會を催したが參會者約三百名頗る盛大であつた

清津府民奉祝會 けふ公會堂で開き 夜提灯行列を催す

【清津】廿四日午前十時から奉告祭を招集、奉祝辭を附議し廿七日正午公會堂で官民合同の大奉祝會を開催、祝賀式及奉祝宴會を催す外、各團體合同の旗行列、夜間は提灯行列及奉祝煙火數十發を打ちあげ奉祝の赤誠を披瀝する

殷栗も旗波

【殷栗】皇太子殿下御降誕の報傳はるや各戸國旗を掲揚して奉祝の赤誠を披瀝し午後二時から官民有志、學校職員生徒八百餘名公普校校庭に參集厳かな遙拝式を舉行萬歳を三唱して旗行列を行ひ市内を一巡した

先づ旗行列 慶源の奉祝

【慶源】皇太子殿下御生誕の吉報に二十三日午前八時半一齊に國旗を掲揚し、邑内は俄に喜色につゝまれ手に手に國旗を打振りつゝ午後一時半頃々慶源神社に集合はるかに東方を拜して御成長を祈願し皇室の萬歳を奉唱し、郡守を先頭に小普南校生徒、分營國愛國靑年團、官民一同長蛇の列をなして奉祝旗行列を行ひ邑内を一巡し普校、校庭で重ねて聖壽萬歳を三唱して解散した

旗行列と奉祝會 城津の行事

【城津】廿三日城津神社に奉告祭を終つて各團體代表者は小學校に集合し奉祝方につき協議の結果御命名式當日正午小學校で官民合同の奉祝會を開催、引續き午後一時から官民並各學校生徒組合の奉祝旗行列を行ふことに決定した、同當日城津邑長より宮内省式部職宛奉祝電報を發した

長津でも旗行列

【長津】二十三日皇太子殿下御降誕の報に接した長津では午後四時から官民五十餘名普通學校に參集遙拜式を舉行、祝詞を捧げて萬歳を三唱し同五時散會、翌二十四日は午後一時から官民及學校生徒の旗行列を行つた

茂山では祝賀會

【茂山】廿三日午前七時四十分皇太子殿下御降誕の飛報に接した茂山邑内は一齊に國旗を掲揚し奉祝の誠意を表し、官民は神社に參拜、遙拜式を行ひ聖壽萬歳を三唱した、なほ午後一時から官民代表者は面事務所に集合、祝賀會開催の打合を行つた

滿洲から吐き出す 物資の運賃特定 北鮮經由も大連廻りも同率 暫定的の便法發表

【京城】北滿特産物の輸送運賃は京圖線の開通に伴ひ、滿鐵本線はともかく、特に北鮮地方に及ぼす影響の大なるところから各方面の關心を繋いで來たが、滿鐵關係された滿鐵の運輸會議により本年の特産物出廻り期に對處する方策を決定され二十二日大連、奉天鐵に滿鐵で一齊に、次の如く諒諾の形式で發表

本年も正に滿洲特産物輸送繁忙期に入らんとしつゝあるが、滿洲の鐵道運輸は國際の諸鐵道任經營、京圖線の開通、拉賓線の假營業開始、呼海、齊克兩線の貫通等によつて劃期的進展を示してゐる、從つて特産物輸送の經路の如きも昨年に比し甚しく複雜化したのであつて滿洲特産輸送上未だ曾つて經驗せざる新情勢に直面したわけである、特に新京と北鮮とを繋ぎ世に裏日本を結ぶ京圖線は滿民待望の中に建設されたもので日滿交通の動脈として最も重要なる路線の一であるが、羅津港は未だ建設に着手したばかり、拉賓線は來る一月上旬假營業を開始する運びになつたばかりといふやうな譯で、この經路は使命と期待との重大なるに拘らず本年度に於ては未だ充分その交通量を消化し得ない實情である、この時に當つて如何なる對策をもつてすれば社會的期待とこれに伴はざる實情とを調節し得るか、この點當局者の最も苦心したところであるが、運輸委員會に於て數ケ月に亘つて研究した結果に基きやつと本年度特産輸送の特殊對策を決定した次第である、この對策は所謂便法であつて必ずしも滿足なるものと言ひ難いかも知れぬが、輸送繁忙期を目前に控へた今日の急に應ずるものであると當局者は信じてゐる

特定の内容 京圖、拉賓沿線貨物 北鮮へ流入を期待

一、京圖線方面の貨物は主として北鮮向自然的輸送の行はれることを期待してゐる

二、拉賓沿線の貨物も原則として北鮮に流れることを期待してゐる

三、哈爾賓及びその以遠發穀物種子類及び豆粕については、その數量の大なること、北鮮港灣の能力、北鮮市場的價値新往路に於ける港灣中繼作業面に關聯施設等の諸點を考慮し日本内地特定港までの直通運送の便を設ず

四、前記特定港を發地より豫定して直通運送をなし得ざる穀物、種子類並に豆粕にして北鮮、浦潮まで、運送せんとするものに對しては右直通扱ひの振合を考慮し、大聯哈爾賓大連經由運賃より一キロ噸につき一圓三十錢見當の低下せる運賃をもつて發驛北鮮港間の直通運送を可能ならしめしかしてこの場合、北鮮何れの港灣に到るも總近運賃はこれを同一ならしむ

五、哈爾賓及びその以遠滿洲里三港貨穀物種子類の拉賓線經由輸送については北滿鐵路南部線經由との振合を考慮し適切なる施設を行ひ商取引の達成に努む

六、齊京線方面發穀物及び種子類に對してはその貨物吸引力を考慮し適當なる運賃割引を行ふ

七、京圖線及び拉賓線方面發北鮮經由輸出大豆並に豆粕に對しては差し當り現行混合保管制度の適用は困難であるから同線に對しては現行の保管制度とその實質を同じくする制度を施行して圓滑なる商取引の達成を期す

八、輸入貨に對しては必要なる場合適當なる施設を講ずる考へである

◇滿洲貨地發北鮮港灣經由内地港灣着貨物直通扱要領

◇發驛(イ)發地、哈爾賓地域(ロ)着港、川崎、横濱、清水、武豐、名古屋、四日市、大阪、神戸、門司(ハ)品名、其扱貨物種子類並に豆粕

◇取扱者 國際運輸

◇直通運賃 着港CIFにおいて收受するものにして取扱者をして發送せしめる

◇雜種及糖函 全圖鐵にて通し發券又は通券扱

◇混合品の取扱 現行滿鮮大豆混保制度合格品の大豆を直通運送する場合は、直通證券面に『大豆(何年度滿保何等合格品何緘袋)』と記載し、現品には混保證明を押捺し混保獎勵金に相當する金額を交附す、同線檢査規則による檢査合格の豆粕を直通運送する場合には直通證券面に『豆粕(混保合格相當品)』と記載し檢査證明書を交附する

◇引受期限 昭和九年六月三十日まで

◇日本海の貨物は別に定める北鮮港灣を用船時運賃による打切相次輸送を期待してゐるが必要に應じ本直通扱の振合により適宜の法を講ず

太勞事件 乙味六十名 廿三日送局

【咸興】昨年五月三日から十二月半ばまで咸鏡南道警察部咸興署で厳重な取調べを續行中であつた第二太勞事件すなはち咸興、興南を中心として赤色勞働組合の組織強化に努めつゝあつた露名パロヂン事林世英以下二十五名(外に不拘束三十八名)は廿三日送局、直に咸興刑務所に收容された

おのれ學良は 不具戴天の仇だ 一代の風雲兒伊達順之助 胸のすく快氣焰

【江界】今を時めく奉天省長兼地區警備司令伊達侯の末裔張宗援將軍は匪賊討伐に出發前の多忙な時間を割いて往訪の記者に左の如く感想を洩した

予の警備區域は撫松、安圖、濛江、長白、臨江の五縣である。明日から凡そ三週間の豫定で撫松、安圖、濛江、の巡視をかねて匪賊討伐に出掛ける事にし

◇……◇

今度動く三縣内には仁義軍と稱して部下三百を有する頭目がゐる、この仁義軍の背後には悪辣な日本人がゐて武器、彈藥を供給してゐる輩は大矢である事が判明してゐるが名前はハッキリしない、この大矢なる者は奉天に本因をかまへてゐる形も濃厚であるがかゝる悪奴は好の手で必ず退治してやりたいと考へてゐる、濛江の東側から撫松、安圖の間には人家が殆んどなく從つて馬賊もゐないが熊の多い所だと聞いてゐるから馬賊の代りに熊でも退治したいと思ふ

◇……◇

予は大正十五年に歸化して目下山東省に籍をおいてゐる張宗昌の義弟になつてゐるが張兒は滿洲事變前張學良から暗殺された。余の現在の部下は個人的に學良とは敵であり少くとも學良には恨みを感じてゐる。苟くも學良の部下たる色彩のある者は一人も殘らず征伐する積りである、これが張兒に對する弔合戰でもあり又祖國に對する余の唯一の奉仕だと考へてゐる

(カットは張宗援中將)

元山小學校 改築工事契約

【元山】尋常小學校及尋小學校改築工事競爭入札は二十三日午後一時から府廳で行つたが豫定超過のため再入札の結果大橋組が八萬四千四百五十圓であつたが同豫算額と相當の開きがあるので隨意契約とし二十五日八萬九百五十圓で大橋組と契約成立した

咸南教育會 スキー講習

【咸興】咸南教育會主催のスキー講習會は左記により開催のことに決定した

▲期日 一月三日から五日間 ▲場所 退潮スキー場(二十八日迄に沿線各驛に掲示) ▲講師 朝鮮窒素肥料株式會社員高穴木伊建、岡崎恒夫、咸南道農務課員太田豐治、文川公立普通學校長岡部順左衛門 ▲講習要項 講習員の技術の程度により甲乙の二班に分け乙班はスキー術の初歩から甲班には程度高き技術を講習なほ講習員に對しては指定列車に限り運賃割引や一圓五十錢の貸スキーの特典もあり講習料は五十錢(前納但し咸南教育會員は不要である)申込は十二月廿七日迄直接道廳學務課内咸南教育會宛のこと

奧地の賊團 冬營の準備 娘子軍も混つて 野積み穀物を掠奪

【間島】奥地からの信ずべき情報によると最近三道溝奥地の蘇家溝附近に約四十名の匪賊が蟠踞し來り同地の鮮人空屋四戸に分營を設け冬營準備をなし一方泉水河附近に立て籠る(使者は自衛部といふ)を置き日頃護衛隊を組織し盛に掠奪、附近一帶の野積穀物を掠奪し集團地に設けた土窟に蓄藏しをり數名の女匪も同頭目にあつて後學團表面には外來者の侵入を看破する合言葉が用ひられてゐる

雪の魅惑――元山府外新豐里のスキー(永原特派)

北鮮新潟線 島谷汽船で獨占 北陸汽船の割込み 補助金削除で失敗

【新潟】北陸汽船は遞信省の補助で内地北鮮連絡の命令航路に新たに割込しとを企て、清津線航路を申請計畫中の處、遞信省の在勤補助金削除のため該航路は全く絶望となつた從つて同航路は島谷汽船が獨占するわけで同汽船では來春早々から鮮海丸(二、〇〇〇噸)等戸丸(二、〇〇〇噸)の二艘を配し毎月四回定期航路とし旅客の輸送に拍車を加へることになつた

長津署武道納會

【長津】長津警察署では去る二十一日定期武道寒稽古を行ひ武道納會を催し、優勝者は左の諸氏

▲劍道部 一等松本政一、二等北村英三郎、三等朴昇滿、▲柔道部 一等新始元、二等徐成鎭、三等中田己〇

鮮臺航路 一隻を増配 月二回就航

【基隆】大阪商船會社では去る五日臺灣と北鮮をつなぐ航路を開設し三千五百噸の河南丸を配船してゐるが非常に成績が良く最近では河南丸一艘では間に合はず更に三千五百噸の八十北丸を臨時に配船し

滿洲事變記念展覽會 春川で開く

【春川】國防義會では郷軍分會、消防組、警察會等の後援で滿洲事變記念展覽會を二十三日から三日間公會堂で開催、滿洲に於ける皇軍の活躍の状況を認識せしめる一方國民として時局認識の高調につとめた、これより先き廿二日は七八聯隊の特派立川一等軍曹一行の軍用犬肥來港、午前は學校で午後は一般に對する軍用犬實演、夜は軍事映畫會を催し廿五日午後三時からは劉少佐の講演があつた(寫眞は軍犬の演習)

德賀里消防設立

【長津】長津郡上南面德賀里では去る二十日消防組を組織した幹部は左の諸氏

組頭 寺田尚心(森林主事) 副組頭 李鳳煥(面長) 小頭 鄭鳳禹(公普校長) 同 富岡利吉(駐在所長) 同 崔泰彦(區長)

鐵路愛護 懇談會 圖們で開く

【圖們】吉長吉敦鐵路局では二十四日午前十一時から圖們小學校に内鮮滿官民を招待、京圖線官傳、鐵路愛護に關する懇談を開催、鐵路の重要性に就て劉警務處長の講演があり、左の事項を協議し終つて懇親宴を催した

▲匪賊情報及鐵路事故通報に關する沿線部落との連絡 ▲鐵路愛護地帶設置 ▲鐵路兩側五百米突地帶に於ける高粱植付け制限に關する經濟的影響 ▲勵賞獎 ▲福祉施設の參考意見 ▲その他沿線住民の鐵路側に對する要望事項

列車顚覆の慘事 救ふ特殊裝置 新幕機關區の蔵行技工長が 苦心を重ねて發明

【平壤】鐵道局新幕機關區技工長藏行久三氏は仕事の餘暇を利用し過日中和黑橋內の列車顚覆が貨車に使用したエヤーブが垂下し制動管の開閉栓を閉鎖させ制動空氣の流通を阻害したものに起因するのに鑑み開閉栓について研究してゐた處臨時的にこれが閉鎖された場合は直ちに制動空氣が放出し全車輪が停止される特殊裝置の開閉栓を發見、鐵道界に一大センセーションをまき起してゐるが鐵道ではこれを採用すべく試驗を行ふことになつた

人 事

▲望月中尉(茂山憲兵分隊長)廿三日鏡城局子街方面へ ▲齋永標岳退伯 廿五日茂山發雄基へ ▲小田稔(茂山金組理事)廿五日清津出張 ▲金前夏氏(會寧木材商)廿四日茂山へ ▲宋燦道氏(鏡城郡守)廿五日赴任 ▲澄田記民(坡州郡農業技手)廿一日汶山支局來訪新任挨拶 ▲洪千吉(本社汶山支局長)大學病人院中の處廿六日退院 ▲香椎源太郎氏夫人(釜山)廿五日内地から歸釜 ▲林田金城少佐(前羅里農林學校)廿二日發新任地旭川大隊長に赴任 ▲牧野敬君(大田第三大隊附幹部候補生)廿四日逝去、廿五日大隊葬執行

難破船

◇……北滿の物資は北鮮廻りも大連廻りもご同様の運賃制、先づは世界的の珍記録

◇……そこで運送屋の荷主爭奪戰もおつぱじまるべく、要するところ、所要日子の斷定で行く勝か

◇……補助がなければ航路はもつても船は動かず、北陸汽船の割込失敗は惜しくなく、反面に頼しい經はあり

◇……列車顚覆を未然に防ぐ新装置の發明、何んのことだと言ふ勿れ、重ねた苦心は人知れずと解すべく表彰もの

◇……金鑛熱に浮かれたもの必ずしも成金になると思ふ勿れ、全財産を鑛に振るものはあり成金の影もなし

治淋劑の最高權威

泌尿科の權威 小島博士創製

局所銀劑 內服錠劑

淋疾治療の困難は餘りに多くの治療藥を簇出し徒に臨床醫家及患者を迷はすの結果は、各種藥劑獨特の眞價を疑はれ同病を不治と迄喞に至れり。然しながら專門家の結論は、現代醫學の限界に於て、淋疾の治療は直接局所に作用して、淋菌を殲滅する銀劑の局所療法と是に併せて鎭痛、利尿、消炎、殺菌等の作用ある內服藥の綜合效果に俟つを最善の方法とするは、確固不變の定說にして、何人も異議を挾むの餘地なきものとす。然るに現存する局所劑或は內服藥のみを以つて革命的又は劃期的效果ある如く宣揚するものあるも名實共に伴はず雲煙霧消の憾みなしとせず。茲に皮膚泌尿科の權威小島延吉博士は特に此點に留意し專心特殊局所劑の研究と之に合致すべき內服藥の創成に沒頭し、資を皇漢、洋藥に亘りて苦心研究し、遂に理想的局所用銀劑ネオ・イヒタルギンを發見し、之に相呼應し充分なる偉效を助長する內服錠劑オロサンを完成、二藥併用の綜合劑として、淋疾治療の簡易化、最高速度化を確立し、治淋界に徹底的療法を指示せらる敢て本療法の忌憚なき批判と其の眞價を確認せられよ!

オロサン綜合新劑は治淋劑に造詣深き小島醫學博士の苦心研究により殺菌、消炎二作用の融和せられたる、新劑品イヒタルガンを使用すとの好評ある、新合成銀劑ネオ・イヒタルギンの局所療法と同銀劑の威力を遺憾なく發揮せしむべき內服錠劑オロサンとの併用により、內外相應じて、安全合理的に治療の目的を期せるものなり。

◆局所銀劑「オロサン」の特色及作用

本劑即ちネオ・イヒタルギンは男女共局所患部の治療劑にして、作用の優秀無比なるイヒチオール銀と、深達性に富める膠狀銀との完全配合なれば、銀劑特有の殺菌消炎の二作用は數倍に昂上せられ、他種銀劑の及び難き深達、殺菌性を併有し、よく粘膜組織等の深部病巣に迅かに到達作用し、更に獨特の無刺戟性は過劇後の使用を可能ならしめ、洗滌藥の如き多量使用による後部尿道炎、攝護腺炎、副睾丸炎等の併發を完全に防止し得たるものとす。尚本劑は性病豫防として使用するも、前記の如く殺菌力強烈にして、事後十數時間後の使用と雖も其の作用に於て有効に發能し得るものなり。

◆內服錠劑「オロサン」の特色及作用

本劑は數種の畧洋藥、化學藥劑の複雜なる綜合劑にして、配合各高貴藥特有の利尿、鎭痛、殺菌、消炎の各作用は、二重三重相乘的に効力を倍大し、服用數時間にしてよく淋菌を減退し、或は腐敗性尿の排出により、著しく治癒を促進するは勿論、後部尿道炎、攝護腺炎、膀胱炎、副睾丸炎、婦人淋疾、關節炎等に對し他種單純內服劑、注射劑の企圖し能はざる著効を奏し、殊に胃腸、腎臟障害等の副作用なき點は、從來の內服劑に見ざる特徴として臨床醫家より異常の賞讃を博せり。

【定價】

內服錠劑	局所銀劑	內服局所綜組
六〇錠(十日分) 貳圓	二〇瓦(約十五日分) 貳圓	參圓八十錢
百廿錠(廿日分) [illegible]	四〇瓦(約卅日分) 參圓五十錢	七圓
貳百八十錠(卅日分) 五圓	六〇瓦(約四十日分)	五圓 拾圓

發賣社は淋疾絶滅を期し治淋界の爲め否人類保健の爲め貢獻すべく低廉なる實費に等しい價格を以て本劑頒布の任に當る、本療法に賴らんことを乞ふ

發賣元 合資會社 啓有社藥品部 東京九段上九段ビル 電話九段七七五番

代理店 東京 玉置、大木、玉文 大阪 丹平、高橋、國光藥館 名古屋 小林大藥房、福井七西店

全國有名藥店にあり 品切の節は直接本舗へ

局所劑 一號ハ急性ニ、二號ハ慢性ニ、三號ハ婦人症ニ適ス御註文ノ節ハ必ズ御明記ヲ乞フ

オロサン

南鮮版

朝鮮酒税の査定 歩合釣上げに反對
益山郡の同業者組合員が 總會を開いて協議

【裡里】全北道内の朝鮮酒税査定歩合の釣上げ問題は既報の通りであるが去る十五日益山郡内の同業者有志は郡にこれが反對陳情を試みたが徹底せぬため二十四日午後一時から益山郡會議室で益山郡朝鮮酒醸造業者組合の臨時總會を開催しこの査定歩合釣上反對について協議した、同總會には林裡里組合長を始め時勝正氏外酒造業者組合員ら二十餘名列席し組合長議長席につきまづ御慶事の祝詞を述べ、次いで副組合長白石喜三郎氏の死去を悼み弔意を表し一分間の默禱を捧げ副組合長に堀内三郎氏を擧げて後、本總會の主題「酒價協定案」に入つた

酒價協定案は既に本年二月協定されたがその實施についてはなほ考慮を要するとてそのまゝ延期されてゐたもので茲に再び協定案を上程する所以は今回酒税査定標準の歩合改正に伴ふ酒税の増額に基因するためであるとて林組合長は詳細に亘り今回道が判定した査定標準歩合を説明し、今三石の朝鮮酒を製造するに八月以前は九圓六十錢の酒税を要したるに標紙使用法を開始した八月以降はこれが十一圓五十錢に増加し十一月以降つまり現在制定された歩合によれば十四圓四十三錢を要する事となるので、八月以前に比するときは約五割の増税となる譯である、税率は以前も今も石三圓二十錢で何等變化はないがこの査定歩合の釣上げによつて斯く激増されては到底現在の酒價では營業困難であるといふにあるが一方酒當局の係員の説明によれば査定歩合モロミ八割を今回八割七分とした事は決して不當ではなく、現に八割七分又はそれ以上、甚だしきは九割三分も仕込んでゐる業者もあるのでこれら仕込みが絶對不可能なものであるなら不當な査定歩合であるが仕込み得る以上決して不當ではないと説明してゐる、假りに方法如何によつて仕込み得るものであるならば今日まで業者は仕込んで來たものは素晴らしい無税の朝鮮酒を得てゐたわけであるがこれは業者同業の得失ではないとの事である。結局直ちに酒價を騰げることは一般嗜好飲料と異り朝鮮では特異性を有する酒の關係上當分見合せる事とし來會四名をあげて當局に陳情することとしタシロ食堂で祝宴をかね懇談會を張り六時過ぎ散會し

因みに同問題の焦點はモロミ八割七分の仕込み可能なりや否やにあるがこれは技術による事とて業者により區々でありそれを一律によつて制限するとせば現在に於ける醸造業者の技術を一定する要ありと稱ふるものもあり又一時に増額されることは營業にとつて脅威であるから徐々に一割見當宛増税すべしと主張するものもある

固城郡の道路復舊

【統營】今夏數回に亘る豪雨で決潰した固城郡内郡外道路復舊工事費は約一萬五千圓であるがこの程國庫補助を利用し近々工事に着手

籾貯藏で大景氣
固城の農村

【統營】固城郡今秋の長期籾貯藏は一萬五千石でこれが代償資金は十五萬圓に達し新歳末を控へた各農村は非常な活氣を呈してゐる因みに固城郡今秋の收穫は平年に比し約一割五分の増收である

九州一周と 湯の街別府へ
有意義な旅行團募集

本社大邱支局及び南鮮旅行倶樂部大邱驛支部の主催でこの冬休みを利用して九州一周旅行團と別府温泉團體を募集することゝなりました、これは單に見聞を廣めるばかりでなく健康と慰安を求める上からも有意義な催しであり殊に種々特殊の便宜を計ることゝなつてゐます、應募するものは左の一般團四種類で應募人員に達すれば期限前でも締切りますから至急振つて御申込みあらんことを

九州一周 會費三十圓（出發から歸着までの一切の經費を含む）十二月二十八日午後五時十三分大邱驛發、一月三日午後一時九分大邱驛着

別府行き ▲一班＝會費八圓（但し旅費以外は各自負擔）▲二班＝會費十六圓（一切の經費を含む）一月一日午後五時大邱驛發、同六日午後一時大邱驛着▲三班＝會費三十圓（但し列車等は全部二等待遇）日程は二班と同じ

◇申込みは明日まで（詳細は主催者に御問合せ下さい）

主催　京城日報大邱支局　南鮮旅行倶樂部大邱驛支部

漁業者の福の神 一攫萬金〃鰤〃のご入來
こゝ數日が乘るか反るかの關ヶ原 手具脛引く慶南の當業者

【釜山】食用魚類中の王座を占める慶南沿岸の鰤は正月の食膳を飾る珍味として鮮内は勿論遠く滿洲奉天、ハルビン新京方面で歡迎され相場も最高一尾十五圓程度で取引きされるので當れば一攫萬金の成金となる漁業者の福の神とまでいはれてゐる殊に本年は皇太子殿下御降誕と新興滿洲國の景氣が一面になつて素晴らしい正月が期待されてゐるだけ朝鮮第一の『ブリ』漁場と推稱される慶南加德島ヌンゲの香椎氏漁場をはじめ巨濟島と加德水道をさし挾む沿岸一帶を中心として釜山港外から統營蔚山方面へかけて『ブリ』の大群回游を俟つ定置漁業の當業者は廿五日過ぎから大晦日までが乘るかそるかの大勝負を決定する天下分目の關ヶ原といふ譯で物凄い待機陣を敷いてゐる、漁況は十日ほど前に早くも小柄ではあるが約一萬尾の漁獲があつて前哨戰の幸先はよく天候も申分ない凪つゞきとあるので非常な意氣込みである、慶南ブリの記録は好景氣時代に朝鮮の水産王を誇る釜山の香椎源太郎氏が數年つゞけて二十萬圓内外の水揚げをして世人を驚嘆させたことがあり本年は久し振りに非常時景氣と天候と人氣と三拍子揃つてゐるので大漁如何が水産業者の興味の焦點となつてゐる

皇太子殿下萬歳!! 旗と灯の大海嘯
歡呼しつゝ市内を練り廻る 井州邑の奉祝大會

【井州】皇太子殿下御降誕の奉祝大會は邑の主催で二十五日午前十一時から井邑神社々前で擧行、官民有志各學校生徒、在郷軍人、青年團等約千百餘名參列大竹神官の祝詞、邑長の祝詞、各團體代表の玉串奉獻の後加茂郡守の音頭で両陛下並に皇太子殿下の萬歳を三唱し解散後小學校講堂で大祝賀會を催し出席者四百餘名祝盃をあげ祝い一樂隊を先頭に邑民二萬の旗行列は萬歳を連呼しつゝ邑内を行進して夜は提灯行列をなし邑内は火の海と化した

大田の奉祝計畫
廿九日擧行

【大田】皇太子殿下御誕生は國運隆昌の瑞祥として大田邑民は心からなる奉祝をなしつゝあるが更に廿九日の御命名式當日は午前十一時大田小學校で官民合同の大祝賀會を開催し正午から市内各學校生徒並に一般市民の盛大な旗行列を擧行し全市をあげて歡喜の海にひたる事となつたが行列の順序は先頭小學校、第二普通、西部普通、中學校、第一普通、女學校の各生徒、一般市民とし小學校々庭を出て右折河本商工所を左折して本町通りを中川旅館で左折道廳通りと大田神社に齊合萬歳毎に萬歳三唱し退散から順次退散

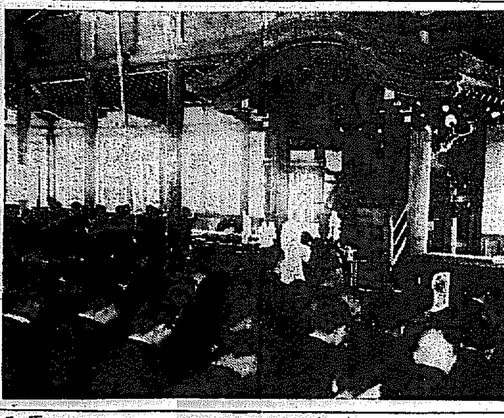

忠南武徳殿新殿祭
柔劍道納會

【大田】忠南道警察部では廿三日の吉辰を卜し午後三時半から木香頭ふ武徳殿の新殿祭に厳肅祭を莊嚴に執行し古市警察部長、渡邊道、武源練道南師範、福岡弓道部長の玉串奉奠あり引續き奉納武道をかね柔劍道の納會を擧行したが演行は全鮮一を誇る大盛況たけに警察部、大田署その他二百に餘る選手、來賓は周圍にマバラに見

内勤も總出で 最後の警戒
大邱府民を護る ご苦勞なお巡さん

【大邱】歳末警備に全力を注いでゐる大邱署では各官廳の御用納式を外に二十五日から三十一日まで第二期歳末警戒期間として署員總動員のもとに今年最後の警備に當る事になつた、即ち内勤巡査も非常事件突發の際に備へるためゲートルをまき外勤巡査と呼應し府内外警戒につく事になり署内の内勤部も署内に留まる事なく絶えず巡邏をなし一般府民が安心して眠られるやう萬全の警戒をなすと、尚廿九、卅、卅一日の三日間は署に戰鬪所を立てる筈

えた、主な成績は左の通り（◎は新段）

◇劍道　○○曾原（部）　金森（刑）　×中野（刑）　×森田（部）　×○安原（部）　×○市來（署）　○○皆瀬（署）　○山口（刑）　○○蒲海（署）　佐藤（巡）　竹村（署）　○○西川（署）　○西（巡査）　○○伊藤（署）　○○山崎（署）　○竹内（巡）　田中（署）　○○別宮（中）　○古川（中）　○○濱崎（署）　植松（刑）　○○西村（署）　○○山手（部）　高島（鳥致院）

◇柔道　今屋（署）　○宮内（部）　讃井（刑）　○兒島（署）　○新（署）　武井（署）　×釜原（署）　×北原（署）　×中村（署）　×林（中）　×小島（署）　○黄顧（署）　有方（署）　○資西（署）　○富木（署）　市柏（部）　×岩岡（署）　×蒲海（署）

醫專の充實に 六、七萬圓を起債
償還には本府で責任を負ふ 大竹慶北内務部長の土産話

【大邱】着任挨拶をかね醫專問題に關する招電があつて急遽上城した大竹内務部長は二十三日夜歸任したが醫專問題について大要左の如く語る

今回本府と種々相談の結果所要經費六、七萬圓を起債することに内定したが貧弱な地方費では償還財源に乏しいので本府が責任を負ふことに話を纏めて來た本道最初の年次計畫はこのため一時に設備が充實する譯だ、卒業生の就職問題も既に地方に分散してゐる者もあり仲々容易でないことだから更に本府と折衝することゝなつた

光州の歳末特別警戒

【光州】光州署では去る十五日から歳末特別警戒に入り明し二十二日夜から本格的な特別警戒に入り片山署長以下總出で犯罪の未然防止と犯人檢擧に努めてゐるがこの際市民も協力警官と共同戰線を張ることを希望してゐる

モウ公の搜査願

【大邱】風變りな搜査願ひ一つ！達城郡多斯面伊川洞裵某（四四）所有の今年八歳になる牝牛が去る二十三日午後四時頃小屋を破つて何處へか逃走したので委から大邱署に搜査を頼んで來た

光州の猩紅熱

【光州】市内芳山町田中英一氏の三男幸男君（三ツ）は猩紅熱で道立醫院で加療中の處同氏の二女田中卑子さん（八ツ）に傳染し廿四日猩紅熱と決定、同様道立病院に收容したので光州署では患家附近の大消毒を行つた

亡き妻の幻を追ふ
井觀男服毒

【大邱】亡き妻の幻を追ひカフェーで猫自殺をはかつた男がある、去る二十三日夕暮頃府内元町三丁目食堂に一人の男が入り酒を呑んでゐたが突然苦悶しだしたので同食堂で色々と介抱する一方大邱署に急報し同署の係り官が出張し取調べの結果右は住所不定の李一鎮と假名で四年前愛妻を連れて内地に渡航したが病魔で妻に死別してから神經衰弱にかゝり日頃口癖に繰返すのを悲みを感じ「死んだ妻の様な美貌の女は今後二度と會へないから一層」で自殺をはかつた事が判明した、死んだ方がいゝと口くせの樣にいつてゐたが歸鮮後神經衰弱が嵩じて世を厭ひ遂に猫イラズを呑んだ、尚同人は直ちに道立病院に入院させ應急手當の結果一命は取り止める模樣である

井戸の中に死體
植木屋さん吃驚 自殺か過失か不明

【大邱】府内の植木屋増田吉藏氏は去る二十三日午後一時頃植木に水をやるべく井戸の水を汲まうとした際井戸の中に中折帽子が浮かんでゐるのを發見し、よくみると男一人が落ち込んでゐるので直ちにその旨大邱署に報告、死體を引上げ取調べたところ府外新岩洞李大監三男馬水（二七）であると判明したが原因は一切不明

鍋釜專門泥

【釜山】最近年末の府内に頻にアルミニューム製の鍋釜を專門に荒し廻るコソ泥が出没するのでその筋で躍起となつて搜査中のところ廿三日朝鮮町立地を本據とする住所不定前科二犯金龍太（二〇）ほか二名を檢擧取調中であるが主犯金は最近金泉少年刑務所を出所したばかりで被害件數も四十件に達し共犯少年多數ある見込み

國旗の寄附

【光州】本町三丁目岩男自轉車店主岩男隆氏は今回光州市民中國旗を持たぬ人に配つて欲しいと五十枚の國旗を邑に寄附した

轢き殺された 二人の命が十圓
妻子を一時に失つた遺族に 無情な南鐵の仕打

【南原】南朝鮮鐵道の南原驛機關手小山乙五郎は去る十一月十八日午前十一時南原驛第三〇二號列車を運轉して順天に向ふ途中順天郡道沙面世興里伊沙川鐵橋（順水起點四四基）八十五米の地點路切踏から約四百米手前で突然上り線路を在牧の姿を認めたが順天郡道沙面世興里李煥圭の妻鄭氏（三二）及び同長男李德順の二人を轢殺したが事件につき順天署は過失致死罪として順天檢事局へ送致した、しかるに同事件に對し南鐵當局の取つた態度は意外にも冷る者であつたゝめ事件は漸く社會問題化せんとし、成り行きを一般に注目されてゐる即ち被害者の世帯主李煥圭氏（二九）及び長男李德順が慘死したのは全く運轉手の不注意によるものとみてゐるが妻子を一時に失つた李煥圭は氣も狂はんばかりに悲んで毎日順天驛長に面會を求めては何とか慰藉の方法を講じて欲しいと縋り歎願に困つた驛長はその都度光州の南鐵本社に電話で照會したが本社では一錢も出すことは出來ぬと一蹴した、一方順天署でも順天驛長に對し非公式に本社に交渉方を依頼し南鐵當局の最後の回答を待つてゐたが、去る二十二日になつて漸く十圓の見舞金を出す旨電話で通知があつた

これに對して一般は被害者李煥圭に同情を寄せ南鐵當局の無責任な態度を非難してゐるが死者の夫李煥圭は病のため母つた順天署の某司法係は語る

南鐵開通以後今回の如き事件は荷これにつき順天の某公職者は憤慨して語る、南鐵も少し人間味を帶びたやり方をして欲しい

南鐵開通以後今回の如き事件は皆無ではないが今回の如き事件は運轉手の不注意によるものだから法的にいつても被害者當局に相當の賠償金を出すのは當然の義務だ

贈答を廢めて 理髪器具を寄贈
慶南産業課の有志 農漁村に斷髪奬勵

【釜山】年末贈答の虚禮廢止に賛成された慶南道産業課の有志はこの程申合せて浮いた金をあつめて百圓を募りこれを自力更生の目的で一組三圓の理髪器具を購入し山間漁村の部落へ寄贈し斷髪奬勵の一助とすることゝした

ねてから管内の貧困者を調査中であつたがこの程名簿が出來上つたので二十六日午前九時から歳末救濟の意味で府内各篤志家の寄贈米の内、白米十石を百八十六戸（七百五十名）に、一戸に平均二升から五升宛配布、尚舊正月にも配布することになつた

水原普校の落成式

【水原】かねて新築中であつた水原普通學校の堂々たる校舍はこの程竣工し去る二十三日盛大な落成式を擧行した（寫眞は新校舍）

仁川の施米

【仁川】仁川署管内では、か

公州署武道納會

【公州】公州署の武道納會は二十三日午後一時から刑務所員、高普生等も参加して盛大に催した入賞者は左の諸氏▲劍道部一等永池九郎氏、二等姜成培氏、三等崔秉初氏▲柔道部一等山田貞巳氏、二等李原玉氏、三等飯田要吉氏

◇【永同】永同消防組では今年最終の消防演習を去る廿三日實施

◇【釜山】營林署では廿三日午後六時から吉田屋旅館で忘年會

◇【清津】清津營林署では二十三日本年の最後の教育召集を行つたが好成績を納め午後一時から武道納會を催す

◇【釜山】消防組では新年出初式を一月五日公園グラウンドで擧行

『講談倶樂部』新年號 全部繪入りの豪華版大特輯!!

流行歌特選集

明治から、大正、昭和にかけて一世を風靡した代表的の流行歌四十餘篇を收録――一流の挿繪畫家がこれに情緒豊かな挿繪を配し……流行歌の遷り變りが一目で分る興味深い大計畫。唄ふによく讀むによき大特輯です。

長田幹彦・小林愛雄・西條八十の三先生が共編!! 何處でも引ッ張り凧大人氣

別册附錄 全國金滿家大番附

五十萬圓以上の金滿家と、年額千圓以上の多額納税者は悉く發表。帝國興信所が苦心の調査で正確無比の大番附。講談倶樂部新年號お求めの方全部に進呈!!

賣切れぬ中誰方も大至急お求めあれ!!

『講談倶樂部』新年號 大附錄つき七十錢（送料九錢） 大日本雄辯會講談社（振替東京三九三〇）

肺臓脾臓ホルモン止血劑

トロムボゲンシン（注）

醫家に謹告（文獻贈呈）

本劑は脾臓及肺臓の兩臓器より一種の「グロブリン」と「ケフアリン」を抽出し兩者を結合せしめ更に臓器抽出體を加へ作用を増強せる理想的止血劑にして血液凝固促進作用は輸入品に比して頗る顯著なり

適應症　喀血　胃腸出血　紫斑病　子宮出血　吐血　腎臓出血　外科耳鼻科婦人科領域に於ける實質性出血等

注射用　二・五cc六管（一・〇〇）　五cc六管（二・〇〇）

液劑　五瓦五本（一・〇〇）　五瓦五十本（七・〇〇）

粉・末　五〇瓦（一・七〇）　五瓦（五・〇〇）

錠劑　一〇錠（一・七〇）　一〇〇錠（一・二〇）

「喀血の治療法」申込無代進呈

T47　株式合社 醫藥 友田吉商店 大阪道修町

痔疾 カヴィドール

止血・殺菌・防腐 三作用顯著 鎮痛作用持續性

痔核・痔出血・肛門裂傷・肛門周圍炎に用ひ疼痛・痒感を速かに除去す軟膏・坐藥さも使用後爽快感あり

株式會社 塩野義商店 大阪市東區道修町 東京市日本橋區本町

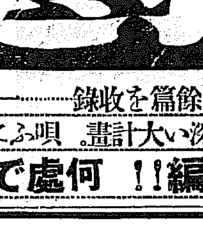

セイロン印 トリスル紅茶

味は豊か くせぬ… 濃さ旨さ

T47

第三期生徒募集

來ル昭和九年一月五日授業開始

本科 三ケ月卒業　研究科 二ケ月卒業　研究科 一ケ月卒業　速成科 一ケ月卒業（本期生募集ニ附特典アリ）

一、講師ハ斯界ノ權威者
一、資料教材豐富
一、實習車多數◎長時間ノ實習

自動車運轉手免許證獲得ヨリ就職紹介責任

◎寄宿ノ設備アリ◎自動車界ニ志ス人ハ先ヅ本校ニ來リテ設備ヲ見ラレヨ

（規則書ハ送料三錢切手封入御申込ノ事）

八線路一四六

東亞自動車學院

發賣元 増田屋商店 仁川・京城

到る處物凄い評判大賣行

一流大家總動員!!
新運命判斷と占ひ
來年のあなたの運勢は?・
無代贈呈

(生理女の一生 內容の一部)
□性の目ざめ□初潮のころ□思春期□處女の尊重□配偶の選擇□新婚初夜□花嫁時代□寢室の美學□受胎の原理□胎兒の性の決定□姙娠中の節制□姙娠中の榮養□分娩とその風習□母性愛□中年の初產婦へ□不潔病□受胎し易い時期としにい時期□愛の生活□未亡人論□其の他十數項

何んと云つても婦人公論の公論たる價値は婦人に必要な時事的社會事象の徹底した批判と指導であつて、婦人公論さへ讀んでゐれば舊いの新しいのと指をさゝれるやうな心配はありません。

◇滿洲チフスと妻を語る …兒玉博士の手記は當時現奇的興味本位に扱はれたジャーナリズムに一矢を報ひた、その心境と當時の回顧錄である。今日上層の有閑婦人に警鐘を告げる金玉の文字であります。

◇女の一生の座談會 …「女の一生」の作者山本有三氏を中心に初戀の問題、結婚難の問題、私生子と墮胎、性教育、子女の赤化問題 に現代論壇の一流大家が一堂に會して、その蘊蓄を傾けたものであります。

◇私の戀愛訓 …菊池寬氏が流麗なる筆に自己の體驗より滲み出た、戀愛の教訓書である。 如何も母も父も子も讀まずにはゐられない近代の名著である。

◇書齋閑話 と題して蘇峰先生が引つゞき婦人公論の愛讀者諸姉に親しく呼びかけられました。

◇人情月評 として、一代の碩學岡倉由三郎氏が、御自分の娘に語られる氣持で讀者の皆樣に月々訓話を賜はります。

◇世界女性評傳 には婦人問題研究の第一人者本間久雄氏がエレン・ケイの女性主義を明快なる筆に托して紹介してゐる。更に婦人公論でなければ得られないのは小說欄の素晴らしさで、さながら百花撩亂と咲き亂れた花園である。

。花びらのぬくもりに
あゝ、春は近いよ
あゝ、春の
幸は近いよ

。いざ、友よ
いざ、はらからよ
ほがらかに
明日を歌はむ

。新しき光を
われらの上に…
新しき希望を
とこしへに
われらの上に…

。とこしへに
婦公と
ともに…

婦人記者並に女事務員募集

一、婦人記者數名募集。 女學校卒業以上の學力を有し健康にして將來長く婦人公論記者として活躍し得る家庭的狀態にある者。年齡二十以上三十歳迄

二、女事務員數名募集。 高等小學校或ひは女學校卒業程度十五以上二十歳迄

右應募者は來る廿七日までに本社宛履歷書に最近の寫眞を添付送付せられたし。但し婦人記者志望の方に限り、婦人公論に對する希望四百字五枚以內に認め同封せられたし。應募者多數の際は詮衡の上試驗を施行す。右試驗資格者には來年一月八日までに通知す。電話その他のお問ひ合せは一切謝絕。 以上

東京驛前 丸ビル五階 中央公論社庶務課

三大附錄付き
家庭遊戲全集
新運命判斷と占ひ
生理「女の一生」

東京驛前丸ビル五階 振替東京三四番
中央公論社

今年こそは! と恐らく新年に新たなる希望に燃えない方は無いでせう。一年の計は元旦にあり——ふるい言葉ではありますが、その話行の民顏を掴むか掴まぬかによつて、長いやうで短い人間の一生は定められてゐるやうです。
今年こそは! きつと婦人公論を讀みませう。

定價 附錄共 七拾錢

婦人公論

島谷汽船出帆

朝鮮總督府命令航路
朝鮮、北海道大連線
鎭南浦出帆(代理店 朝鮮海運出張所 電話…)
日本海丸 十二月廿二日
天海丸 一月 日
朝海丸 十二月十一日

裏日本、北海道、樺太行
仁川出帆(代理店 日鮮海運株式會社 電話九〇)
日本海丸 十二月十八日
天海丸 十二月廿九日
朝海丸 一月十六日
×印ハ樺太行

大連直航
裏日本、北海道、樺太行
日本海丸 十二月廿四日
天海丸 一月三日
朝海丸 一月十三日

群山出帆(代理店 群山海運會社 電話一四〇)
日本海丸 十二月廿五日
天海丸 一月 日
朝海丸 一月 日

木浦出帆(代理店 日鮮海運出張所 電話四四)
日本海丸 十二月廿六日
天海丸 一月 日
朝海丸 一月 日

釜山出帆(代理店 釜山兒玉商會 電話四六六)
日本海丸 十二月廿八日
天海丸 一月 日
朝海丸 一月 日

浦項出帆(代理店 浦項運輸會社 電話一三)
日本海丸 十二月廿九日
天海丸 一月五日
朝海丸 一月 日

朝鮮總督府、新潟市命令航路
新潟、北海道、北鮮線
新潟出帆(代理店 新潟運送會社)
笠戶丸 一月八日

雄基出帆(代理店 北鮮運輸會社支店)
笠戶丸 一月二十日

清津出帆(代理店 北鮮運輸株式會社)
笠戶丸 一月十二日

城津出帆(代理店 北鮮運輸會社支店 電話一三)
笠戶丸 十二月廿一日 一月十三日

西湖津出帆(代理店 西湖津商船組)
笠戶丸 十二月廿二日 一月十四日

興南出帆(代理店 富田商會)
笠戶丸 十二月廿三日 一月十五日

元山出帆(代理店 國際通運會社支店 電話二三)
笠戶丸 十二月廿四日 一月十六日

日滿新捷路
北鮮新潟直航線
新潟直行鮮滿丸各地出帆
○清津發每月八の日後二時
○雄基發每月九の日前十一時
切符發賣所 南北各地代理店
各地ジヤパンツーリストビユーロー案內所(北鮮新潟一五四)
詳細ハ各地代理店ニ御照會被下度候

仁川府本町四丁目
(仁川港日郵ビル內)
島谷汽船株式會社
仁川出張所
電話五〇番・一〇八番 五八五番

仁川出帆豫定
●阪神 北斗丸 十二月廿二日
●京濱 一東洋丸 十二月廿二日
●關門 一鬪西丸 十二月廿二日
●伊勢、京濱
●阪神 昭光丸 十二月廿二日
●阪神 赤城丸 十二月廿二日
●名古屋、名古屋、京濱
●阪神 新京丸 十二月廿二日
●阪神 平野丸 十二月廿三日
●阪神 正生丸 十二月廿三日
●阪神 二千山丸 十二月廿三日
●尾ノ道、阪神 一大寶丸 十二月廿三日
●神戶、阪神 銀山丸 十二月廿四日
●阪神 神安丸 十二月廿五日
●京濱 日盛丸 十二月廿五日
●阪神 英明丸 十二月廿五日
●京濱 清山丸 十二月廿六日
●阪神 玉榮丸 十二月廿六日
●門司、阪神 四州丸 十二月廿七日
●阪神 大東丸 十二月廿八日
●京濱 慶城丸 十二月廿八日
●阪神 京畿丸 十二月廿八日
●瀨戶、阪神
●芝浦 名福丸 十二月廿九日
●阪神 大新丸 十二月三十日
●阪神 東祥丸 十二月卅一日
●阪神 神天丸 一月二日
追而天候及荷役船込其他ノ都合ニ依リ變更スル場合可有之モ本會ハ其ノ責ニ任ゼズ候ニ付豫メ御諒承相成度
仁川府本町四丁目二番地
鮮航同盟會
仁川支部
電話八九七番

東宮様御養育係に
明朗な若き女性奉仕

【東京電話】畏き邊りでは、既に各内親王様方に東宮様に交代奉仕する御養育係大迫せい子さんの外に、出仕として清原滋子さん（二七）三浦鈴子さん（三三）といふ若い明朗な二女性が選ばれ、光榮の兩女性は既にこの程辭令を拜して感激に包まれつゝ宮中奥深くに出仕してゐる、殊に清原滋子さんは、新皇子様の保姆としての大任を仰付けられて居る滋子さんは貴族院議員清原徳次郎氏（五七）の長女、昭和六年東京府立第三高女を了へて東京女子高等師範學校保育部に入學、育兒の研究を積んで今春四月卒業したものである

畏し、皇太后陛下
廢兵に深く御同情
御下賜金の御沙汰を拜す

【東京電話】皇太后陛下には國難に一身を捧げ、名譽の戰傷者として不幸、生れもつかぬ不具者となつた

廢兵 に深く御同情を寄せられ、二十六日廢兵御救恤の畏き思召をもつて、陸海軍省に内務省管下各府縣慰問補助として金一封（一萬圓）御下賜の御沙汰あり、柳川陸軍次官は右三省を代表して午後二時大宮御所に

伺候 入江皇太后宮大夫より右御下賜金を拜受して退下した

皇太后陛下には皇后陛下に在らせられた御頃より畏くも御身のまわり等極めて御質素の御日常を過させられ、御手許を御切り詰め遊ばされ、畏き思召により慈惠諸施設院等に

御下 賜金あらせられたが今回さらに有難き御沙汰を仰出された御仁慈の程に側近奉仕者關係者一同感激の涙を湧かせてゐる

東宮御降誕を奉祝
記念に一大事業
東京その他の計畫を參酌
本府で調査に着手

皇太子殿下御降誕を奉祝する恒久的記念事業に就て總督府では、東上中の富田秘書官をして東京府市の計畫等を調査させてゐたが、同秘書官より既に詳細なる報告に接したので、有意義なる計畫を立案することゝなり、明春早々具體的の決定を見る筈である

軍司令部で遙拜式

廿九日の御命名式當日龍山各部隊では東都と同時刻に遙拜式を擧行、軍司令部では誠心館附近の庭園に於て遙拜式を擧行し祝盃をあげる

京城に賀狀の洪水
遂に百人增員
最後の一戰に備ふ

年賀郵便特別取扱を開始して六日後三日を餘すのみとなつたが廿五日まで府内四郵便局で取扱つた年賀郵便累計は左の通りである（括弧内は前年同日までの割合）

◇京城郵便局 引受五十四萬四千百六十七通（二割三分五厘增）到着三十一萬四千五百九十一通（三割四分四厘增）

◇光化門局 引受十六萬五十六百萬千百二通（五割六分四厘增）到着十一萬二千四百四十一通（四分九厘增）

◇西大門郵便局 引受四萬二千九百三十九通（三割五分七厘增）到着二萬七千八百九十五通（二割七分八厘增）

◇龍山郵便局 引受十九萬九千三百四通（一割二分一厘增）到着七萬七百九十四通（一割四分增）

各局とも昨年より增加を示してゐるが例年二十七日頃からが最も多くなるのが例で京城郵便局では二十六日から百人の臨時雇員を入れて待ちかまへてゐる

しめ飾り御用意（京城三越前）

師走に聞く奇篤な巡査
かくれたる巡査の美談―京城本町署東大門派出所勤務大道巡査は

管内の南米倉町三〇折田義二氏の家庭は主人の折田氏が昨年から失職し加へて病気勝ちの一男四女をかゝへて何かの飯仕事にその日の暮しをやつてたてゐるのを知り無名で白米一斗を同家に送つた昨廿六日にいたり同署幹部が知り感激させた

イプセン鉛筆

關釜空輸を斷念し
大邱小郡間に變更
關釜は要塞地帶の爲め實現困難
中型機の使用を計畫す

【東京電話】日滿間連絡スピード化のため日本航空輸送會社は下關釜山間を大型航空機にて連絡する計畫を立て研究を重ねて來たが、兩地とも

要塞地帶で 民間機を飛ばすことは軍機上到底軍部の諒解を得ることが困難となるに至つたので、同航空會社ではこれに代る計畫として、下關を去る六十九粁の地點、東海道線小郡から、一路朝鮮海峽を横斷して大邱（釜山より百二十五粁）に飛び

京釜本線と 連絡する航空路の開設を目論見、改めて研究を進めてゐる、この使用飛行機は比較的經濟的な十人乃至十五人乘を使用し、往航午前一便午後一便復航午前一便午後一便とすれば

約八十名を 收容することが出來現在關釜連絡船の旅客の約五パーセントを吸收し得る豫定である、小郡大邱間の所要時間は約一時間四十分で、現在の所要時間を完全に半晝夜節約することが出來る、航空會社では右案を

朝鮮總督府 鐵道省遞信省の三者と協議を重ねることになつたがかくて諒解が出來れば小郡大邱兩地飛行場の新設其の他新航路開始に要する經費は日滿文化聯合の大局より見れば些々たるものであり、一日も早く實現せしめたいと意氣込んでゐる

虐殺更に放火
きのふ咸北赤色テロ豫審終結
兇暴の一切判明す

【清津特電】本年一月三日咸北茂山郡永北面乞索洞の林致龍方を襲撃した殘虐飽なき間島赤色テロ一味のうち、同地自衛團員のために逮捕された咸北茂山郡豊溪面龍川洞一五三間島和龍縣崇善社玉石坪子高居住の高泰峰（二二）咸北明川郡生れ和龍縣■■社三道溝居住の鄭容吉（二三）咸北吉州郡生れ和龍縣明信社三道溝居住の崔昌■（一七）は清津地方法院で取調べを行つてゐたが二十六日

豫審を終結 高泰峰は殺人、同じく未遂、放火及び强盜、鄭容吉及び崔昌■は殺人未遂で有罪として淸津地方法院の公判に付された

昭和七年、中國共産黨和龍縣委員會三道溝區委員會に屬する農民協會、牛心支部に加入の後、同委員會に屬する軍事部赤衞隊の隊員となり、或は軍事部赤衞隊の隊員となり、遊擊隊委員の高泰峰は直接行動を、鄭容吉、崔昌■はこれが見張り其他の各々を擔當し七年九月十七日には和龍縣台化社で、このテロ手段は慘然たるものだ

ピストルを持つ
怪青年網にかゝる
拳銃は盜んだもの

廿五日午後十一時本町署山本、崔の兩刑事が本町五丁目で一朝鮮人を誰何取調べた處、住所不定前科三犯吳聖煥（二三）とて懷中には去る十月龍山元町八四坂田三郎氏方に押入り盜んだピストルを所持して居り、一切口をかんして語らないので直ちに身柄拘束して取調べ中

十二年目に―
警官隊襲撃の犯人捕る
時効と思つて運のつき
撫順から平壤署へ

【平壤電話】平壤署に滿洲撫順より一名の朝鮮人を押送し取調べ中であるが、右は平安南道成川郡生れ（？）當年三十二年大人づれで成川郡郷山駐在所及面事務所に警官隊を襲ひ、山本巡査部長を即死せしめ、他の警官二名に重傷を負はせ住民一名を射殺して引あげた事件の一味で、あれ以來十二年間搜査を續けてゐたが杳として行方不明のものであつた今回この事件の犯人

檢擧に至つ た端緒は、去る十一月成川郡生れ同事件犯人の再承述（？）が、同事件が時効にかかつたものと思ひ悠々と歸郷し、郷山駐在所を襲撃したのは俺等と國士氣取りで住民に誇語した事から發覺したもので、右再承述を成川署で取調べの結果

他の四名は 北滿洲に走り共産軍に參加し、悪辣な殺役をとげ、濟南（？）だけが無事に撫順に

殿りの米觀光團
つゞいて京城入り

今年名殘りの米國觀光團が廿六七兩日にかけて入城、朝鮮ホテルに一泊して、暮の京城に黄金の雨を降らしながら滿洲を經由上海から歸國するといふ素晴らしい話、其の一は廿六日午後五時着列車で入城のワーデル氏引率の五名と、廿七日同列車で入城するシャンノンホワイト氏引率のホワイト觀光團一行十一名で、何れも小人數の團體ではあるが、あちらの金持ち連であちらの景氣風を京城に吹かすもの、兩觀光團共一泊して翌日の午後九時十分發列車で北行の筈

プロ作家に判決

【東京電話】プロ作家藤森成吉、立野信之、林房雄等にかゝる治安維持法違反事件は二十六日午前十一時東京控訴院小中公判長から左の通り寛大なる判決を言渡された

懲役二年（四ヶ年執行猶豫）藤森成吉

懲役一年（同）立野信之

なほコップの幹部として知られた演出家村山知義（三三）はこの日東京地方裁判所藤井裁判長から懲役三年を言渡された

共産黨 金なし
彈壓に苦しむ

【東京電話】最近日本の共産黨はソヴエートが第二次五ヶ年計畫遂行が急なる餘り赤化宣傳に對する資金送金がないので非常な困難狀態に陷り、黨員等は表面的の活動を避け皆地下へ潜入して暗躍することになつたため、著しく活動範圍を狹められた結果、黨では吝肉の策として資産家の子弟や婦女

十九年前受けた
〃廿錢の恩返へし〃
本町署へ無名で十圓屆く

二十六日午前中本町署にあて普通の手紙とその中に現金十圓を同封したものが屆いたが右文面によると十九年前自分が非常に苦しんでゐた折、通行中の當時本町署勤務の山田巡査部長から金二十錢を惠まれたもの、その後家計も豐かになつたのでお禮心からお送りした次第であると書かれてある

窓口擾拂ひは
十六の少年
つかつたのこりは
山中にかくして知らぬ顏

【平壤特電】先月廿七日平壤郵便局窓口で平壤府大和町中尾自轉車商會女事務員藤崎トシ子さんが受取つて行つた爲替金四百五十圓を

混雜にまぎ れて強奪と

なり受取つて逃走した犯人に就いては平壤署で極力搜査中、廿六日に至り意外にも平壤府和泉町二、武村富一（一七）假名と云ふ少年であること判明、取調べの結果四百五十圓の中百六十圓で空氣銃、時計等買つた外買ひ食ひに費消し殘り二百九十圓は府内瑞氣山の

知事官邸裏 と自宅裏の材木の下にかくしてゐた、同少年はかねてから盜癖あり今年すでに五六回も警察の世話になつたものである、盜んだ金で勉强すべく數十圓の書籍を内地に注文してゐる事も自白した

紅匪數十名
凉淸河子襲擊

【奉天二十六日聯合】二十六日午前五時頃金川縣凉淸河子に紅匪數十名來襲し警察隊と交戰時餘の後擊退されたが、那人金子某は殺害された

清津に怪盜
斬つて逃ぐ

【羅南特電】二十五日夜午後九時三十分頃、清津府浦項洞八八雜貨商金國振（？）方へ茶色のオーバーをまとひ髮をハイカラにした一見廿四五歲位の怪漢が押入り衣類其他を物色中、家人に發見され主人金國振を始め店員のため

日茶苦茶に 毆打されたが、賊は隙を見て刄物を取出し矢庭に金國振に切りつけ、人々のひるむ隙に何處にか逃走した、急報に接した清津署では折柄歳末特別警戒中の事とて

田中署長は 自ら出動嚴重搜査を行ひつゝあり、二十五日午後二時頃なほ浦項洞方面をしらみつぶしに探査したが犯人はいまだ逮捕されない

仁川の强盜
ついに自白

【仁川電話】タバコ屋强盜遂に自白――去る十一月十五日午後十一時ごろ仁川寺町タバコ商酒井方に兇器をもつて押入り主人から三圓餘を强奪した犯人はその後杳として知れなかつたが、去る二十二日仁川花町を徘徊中の忠南生れ住所不定申莫童（二二）を捕へて仁川署で取調べた結果二十五日午後一時半にいたつて前記の犯行を自白した犯人はそれまで華僑等の床下に巣食ひ食物に窮すると忍び出て竊盜を働いてゐたもので惡運つきつひに捕つたもの―

事件の直前 まで間島に居住、官憲のスパイをつとめてゐたとの理由で拳銃、長銃、棍棒、刀等の武器を裝備し豆滿江を渡つて同人宅を襲つたが、同人は隙をうかゞつて逃走し急を警察、自衞團等に報じ激烈なる戰鬪を行ひ、彼等二味十數名は對岸に引揚げたのであつたが、この戰鬪で

數名は戰死 し引揚げられた三名は同月夕刻疲勞しきつて農家に憩ひ食を求めてゐたが、追跡して行つた自衞團のために捕はれたものであつた

さ同月十二日には同地の市場で自衞團組織の際に先手をうつて直ちにこの部落に火を放つて燒き拂ひ同年十二月十四日には、明信社牛心山の道路にて穀物運搬中の滿洲人五名を殺害、更に今回捕はれた茂山郡内の役人の際には前記林致龍が

旦那の惡事露見
德富さん思はぬ手柄

二十六日午前二時ごろ鍾路署德富刑事が非常警戒で巡行中、鍾路三丁目で擧動不審の女沈順玉（二二）を捕へ取調べると、この女は、前科三犯の洋服泥棒府外城北里李德用（三〇）の妾と判明、同刑事は、沈女を案内に時を移さず城北里で李を捕へた、李は去る九月西大門刑務所を出てから龍山本町方面の内地人宅で洋服専門に四十七件の竊盜を働き、これよりさき同志六名で團體し

麻繩で縛り 細の中に引出し、朝鮮銃で慘殺、これよりさき間島南坪の明東學校長李炳設をはたらき、城北里に豪奢な生活を營み妾を二人もかこつてゐたものである

萬歳！ 萬歳!!
滿天下の少年諸君
素晴しい三大附錄つき
少年倶樂部が引ッ張り
凧で飛ぶ樣な大賣行！
早く早く、早く買はねば賣切だ。

五・一五事件
續行辯論

【東京電話】民間側五・一五事件續行辯論は二十六日午前十時より開廷、關口辯護士起ち陸海軍被告に對する判決と比較して檢事の本件被告に對する求刑は餘りに不均衡である、と減刑論を試みた後森田辯護士起ち仰々我國は建國の初めよりと説き出して古代神話より說き始めるので裁判長はたまり兼ねて『此の分では隨分長くなるでせうな』といふと森田辯護士いやゝゝあとは簡單ですから恐れなくても宜しいと衛廷を爆笑させ正午休憩午後も續行した

京義線で轢殺

二十五日午後二時二十六分京義線旅客第一二三列車が通波、鷹川間京城起點三〇八キロ四四〇メートル附近を進行中、線路上を通行中の朝鮮人男あるを發見、警笛を鳴したるも立退かず急停車を試みたが間に合はず遂に轢殺した、身元不明取調べ中

滿洲で 5―0 城大敗る
氷上ホッケー

【奉天廿五日發滿通】京城帝大對滿洲醫大アイスホッケー定期戰第一回戰は廿五日午後三時より醫大リンクで北口氏審判の下に開始五對零で滿洲醫大勝つ

寄附

京城喜樂館主■島■吉氏は明治座に米一石寄附方を廿六日本町署に申込んだ

Ideal Ideal Ideal Ideal Ideal Ideal Ideal Ideal

晴着を汚さぬ
ゑりの白粉！

お頸の肌は白粉なじみが少い上襟とすれて普通の固煉はムラになり勝ちで、衣類を汚します。新アイデアル衿白粉は一度つくと汗にとけず脂に浮かず而も濃くて色味が上品、晴着とよく榮え最後まで崩れません。

美術花型容器入 白・肌 二色 三十錢

アイデアル衿白粉
◎湯化粧が効きます
東京 高橋東洋堂

新龍山三角地（電龍一〇三五）
西原産婦人科
入院隨意
院長 西原園次
副院長 中村春雄

月刊 鷄の研究
一月號特輯我等のバタリー養鷄・雛は孵る（附グラビア十二頁）其他有益記事滿載（一部三十錢郵税二錢）
東京丸ビル六階 鷄の研究社（振替東京七三二六一番）

電機學校講義録
■高等（標準テ）全十二卷、廿餘年苦心の結晶、遞信省試驗二種（レゴグ）三種受驗者に最適、内地府縣卒業の制度あり
■初等（講義）全十二卷、電氣工事と數通學とをつき混ぜた無比の電氣講義錄、小學卒業生にもよく分る
東京神田 電機學校出版部 規則書送呈

武藏高等工科學校
募集人員 電氣工學科八〇名・建築學科四〇名・土木工學科八〇
受驗資格 中學校・甲種工業學校卒業及同等資格者
願書締切 四月九日限
入學試驗期日 四月十一日、十二日
校舍所在地 東京市大森區北千束町 假校舍荏原四三四四
交通 目蒲電鐵大岡山驛側
詳細ハ二錢切手封入・本校要覽請求アリタシ

官公署商店會社 無料紹介 職工乃至紹介 技術科
東京自動車學校

新古 書畫展覽即賣會
婚答用新調表裝付特價提供
新古三百餘點陳列大廉賣
期日 十二月廿五日 廿七日 自午前九時 至午後六時
會場 京城日報社來青閣
主催 李英介
入場無料

歡樂の殿堂
紳士淑女の社交場
二百人を收容する大宴會場の設備があります
是非御利用願上げます
京城 丸ビル會館 電話本局二一三三・二三九八番

贊化病院
京城府西大門町一丁目 電話本局二四番
醫學博士 古城憲治
内科 小兒科
入院隨意 普通室 傳染病室 病棟

京日案内
五行以内 一行一回五十錢 廣告料金は前納の事但電話申込の節は前日正午迄に申込の事（？）

女中
入用 身元確實なる人 上林病院前 大和町二ノ八五番地 電本二六一番

信用
月収内地人の御方へ 京城大和町三ノ三二 電本三九七六番 大木屋

恩給
恩給・扶助料・年金・退職手當を受ける方に 信用のある店を撰び 江州屋本店 本町二丁目

恩給
公債買入 他特別低利融通取扱 （龍山警察前）元町一ノ一 電話龍山一三八番 千葉商店

JODK

けふの番組

二十七日(水) 第一放送

午前七時三〇分(東)ラヂオ體操
同一〇時 氣象通報
同一一時五分 料理献立 日用品値段、鮮魚卸相場
正午 時報、今日のプログラム發表 京城相場、水産市場發表
午後零時五分 滿洲より 大同二年に發布せられたる法制の回顧 法政局長 三宅福馬
同零時四〇分 ニュース
同二時 家庭講座 正月料理(重詰献立)(一) 第一高女 小宮山コウ
同四時 ニュース、職業紹介事項
同六時(東)アッコーデイオン獨奏
一、金髪の少女……小暮正雄作曲 二、舷の歌 同 三、『故郷の人々』變奏曲……吉田末男編曲 四、人形芝居……小暮正雄作曲 五、リベラの丘 同 六、劍の梢……
同 アッコーデイオン 小暮正雄 ギターとヘンショー助奏 吉田末男
同六時二〇分 コドモの新聞 村岡花子
同六時二五分 歳末講話(二) 朝鮮教育界の回顧と展望 學務局長 渡邊豐日子
同七時 ニュース、天氣豫報
同七時三〇分(東)講談 本膳 蝶花樓馬樂
同八時(東)落語
同八時三〇分(東)新内 戀娘昔八丈(城木屋の段) 淨瑠璃 富士松津太夫

第二放送

同九時〇分(東) 三味線 富士松志賀三郎 上調子 富士松鶴三郎
同九時三〇分(東)連續講談 清水次郎長(第一席) 神田伯龍
同 時報、ニュース、氣象通報、翌日のプログラム發表

あすのき、物

二十八日(木)

午後〇、〇五 レコード音樂
同二、〇〇 家庭講座(二)
同六、〇〇 童謠
同六、二五 朝鮮語講座
同七、三〇 講話
同八、〇〇 俗謠
同八、三〇 新舞踊
同九、〇〇 連續講談

第二放送

午後零時五分 時局と尺八 唄 岩木由彌 尺八 伊藤 寶月 大倉 翠堂
同二時 家庭講座 正月料理(重詰献立)(二) 第一高女 小宮山コウ
同六時(東)管絃樂 日本放送交響樂團 指揮 ニコライ・シフエルブラット
同六時二五分 歳末講話(三) 過去一ケ年にかける回顧 朝鮮軍參謀長 ……少將
同七時三〇(東)講演 英米印に使して 日本放送協會東京支部 理事長 ……
同八時(大)新舞踊 ……
同八時五〇分(東)連續講談 清水次郎長(第二席) 神田伯龍

新内 ―夜八時半 戀娘昔八丈(城木屋の段) 富士松津太夫 外

「葉過は、實に劍刀の刃を渡る、才三も今は主親に、捨てられ果し髪結の、一日所定まらず、忙がしさふにちよこ／＼走り、下女のお菊が手に持つた、三寶ふき／＼『ヲヽ髪結殿、小僧殿を呼びにやつたに遂ひに來て呉れたがよいはいナ、サア直に参じませうと存じましたが、お向ふの幼の月代、何が彼の例の髪おしみ、漸う／＼仕舞ふてたつた今、エヽそして旦那にはどつちへぞお出でなされますのでござりますかへ、イヤどつこへもいきやなされぬが、今夜此方のお駒様に婿様が這入る故、大抵忙しい事ぢやないはいナ、エ、ナントおつしやります、今夜内方のお駒様に婿様が、アノそりやお前眞んかへ、ヲ、此人はいの、何んの其様にびつくりする事があるぞいの、ほんにお駒様も此方様に、御髪が直して貰ひたい、早ふ呼んで來て呉れといふてゞあつた、ドリや知せませうと入りにけり、見送り才三が思案顔『ハテ合點の行かぬ是迄のお駒が親切、浪人の身をいろ／＼と、世話して呉れた志し夫に今夜の婿入は、ハア、こりやとうから性根が腐つてあるはい、エ、さういふ事とは夢にも知らず騙されたが口惜しい、モウ此上は破れかぶれ、云ふて／＼云ひ破らふ、ア、イヤ／＼、大事を抱へた我身の上、兎にも角にも世の中の變り易いは人心、ハテマアどうがなとつおいつ、胸はもやく立つ、困つ、お駒は下女が知らせをば、聞くと心は飛び立てど、そらさぬ顔に一間より『ヲヽ髪結殿、先刻にから待ち兼ねたはいのと、後先見廻し、才三さん、エ、逢ひたかつた／＼と取すがる、顔も涙にあやもなき、取つて突き退けにらみつけ『何んぢやや逢ひたかつた何んのマア、おのれがおれに逢ひたかろ、今夜婿の來る事も、何も彼も聞いてゐる、いひ譯も何も聞かぬぞ、見下げ果てた畜生奴、犬めきつね狸め、よう人をばかしたな、勘ざいふもけがらはしいと胸ぐらとつて引しやなぐり、踏んづ擲いつ突き飛ばし、にらみつけたる目に涙、お駒は顔を振り上げて『思ひがけない今宵の様子、聞かしやんしたら腹が立つと、さぞ憎からう去りながら、そりや聞えぬぞえ才三様、お前と私が其中は、昨日や今日の事かいな、最前に髪めた其内に、ふつと見初めて恥かしい、戀のいろはをたもとから、そつと私が心では、天神様へ願かけて、櫛を一生斷つたぞへ、其お蔭やら嬉しい渡事、二世三世も先の世かけて、契りし仲ぢやないかいな、今宵の事を知らせまし問ひ談合もせう物と、待ち兼ねて居る者を、偽り諸い愛想づかし、擲いて腹が癒るならば、心任せにした上で、もう堪忍してやると、いふて堪能させてたべと、男の膝にすがりつき、他所を憚る忍びなき眞實見えて可憐しゝ

落語 夜八時 本膳 蝶花樓馬樂

ある村で村長の家に祝ひ事があつて村の者を呼んで本膳で御馳走をするといふ招待状を廻した。それを受取つた村の者は本膳といふものは生れて見たこともない者ばかりで食ひ方が分らず先方へ行つて恥をかいては困るからと一同相談をしてこれは村の學校の先生に食ひ方を敎へて貰はうと打揃つて出かけた。すると先生も大勢に一々手を取つて敎へる譯には行かぬ所から幸ひ招待されてゐるので萬事先生の眞似をすることに決め一同村長の家へ出かけた。さて座について膳が出ると先生は吸ひ物の椀をとりあげて一口吸ふと一同もその通りにやり中には噎せつてしまふ者もあり次はお平の蓋をとつてイモをはさみ口へ持つて行かうとする途端すべつて膝の上へ轉がり落ちたので先生はそれを箸でつき刺さうとする。それを皆が眞似てとんだ騒々しいことになつた。先生はこれは早く飯を喰つてお開きにした方がよからうと飯碗をとりあげるとその飯が山盛りで先生の鼻の頭へ飯粒がついた。それも一同が眞似をして鼻の頭へ飯粒をつけるので先生も係りのことに隣に留つてゐた男に小聲で『よい加減にしろ』と肘でつくとその男はこれも禮儀と心得てその隣を突き肘々について行くと最後に座つてゐた男は隣を突かうと肘を張つて身構へると誰も隣がないので先生の方を振向いて『先生この肘はどこへ持つて行くだ』(終り)

連續講談 清水次郎長(第一席) ◇夜九時◇ 神田伯龍

安政二年十月清水の次郎長が身延山の御會式へ參詣し紬の文吉の許へ立寄ると、知つた竹井の安蔵、黒駒の勝蔵は日に増し盛り出して來る次郎長を亡きものにしやうと身延の石段下で待ちうけ喧嘩を仕掛けたがこの時甲州猿代大草能登守、甲府奉行福田七右衛門が出張つたので喧嘩はお流れとなり、五六日を經て紬の文吉は召捕れて、伊豆へ流罪となり竹井安蔵も同じく御手當になつて、三宅島へ送られた。次郎長は運よくものがれたがお尋ね者の身で清水へ戻れず、兄弟分の見付の大和田の友蔵の許へ身を隠した。それを知つて女房のお蝶は子分の森の石松を連れて友蔵の家を訪ね次郎長と三人で半月ばかり世話になつてゐたが、暇をつげ一年ばかり上方から大和路を廻つて來やうと見付を出立し泊りを重ねて名古屋の手前の松原木へかゝるとお蝶が急に癪を起し、次郎長も二三日來の風邪氣で身體の具合が悪くその上僅かの路用も使ひ果して困つてゐるところへ以前次郎長が世話をした名古屋の綿屋町の小川の勝五郎が通り合はせ事情をきいて恩返しに世話をしやうから來てくれと云ふので伴はれて勝五郎の家へ來た。所が勝五郎はその日暮しの貧乏で食ふ米さへもない中を佛壇、米櫃まで賣り拂ひ醫者をたのみ、米を買つて面倒を見た甲斐あつて、次郎長は間もなく全快したがお蝶は悪くなるばかりであつた。次郎長は勝五郎が貧乏で金策に腐心してゐるのを見かね、石松に自分が七年以前世話をして五百兩やつた八百藏の七といふ角力上りの男が、今では知多郡保村で久六といつて立派な親分になつてゐて、そこへ行けば幾何の金は持たしてよこすだらうと話したので石松は次郎長に内緒で勝五郎と一緒に保村へ出かけ、わけをいつて久六に頼むと久六は不實にも金を貸さないのみか次郎長を人非人と罵つたので石松は腹を立て、立上り喧嘩にならうとした所を勝五郎になだめられ立歸つた

アッコーデオン獨奏 午後六時 小暮正雄

一、金髪の少女 ふさ／＼とした金髪の可愛らしい少女が樂しく遊んで居る姿をあらはした……

二、舷の歌 ……朗かな夕暮に舷に立つて故郷を想ふ人の氣持を描いた美しい船唄のやうな曲です

三、『故郷の人々』變奏曲 フォスターの作曲した『故郷の人々』といふ歌のふしをもとにして、これが色々の變つた形で幾度も現れて來ます

四、人形芝居 ジャヴァの名物、人形芝居の賑やかな有様を描いたものです。紙で出來た色もとりどりの人形が竹の棒につけられたのを様々に動かして、この國の傳説や武勇傳などを演ずるあの人形芝居です。その異國の音樂や賑がしい市中の景色をあらはした曲

五、リベラの丘 リベラはスペインの海岸にある小さい美しい町です。これはそこのある丘に立つて樂しい南國の風景を歌つたタンゴといふ舞曲です

六、劍と梢 スペイン風の曲で、勇ましく明るい感じのする舞曲です

家庭講座 正月料理『重詰献立』 廿七・八兩日午後二時 京城第一高女 小宮山コウ

正月の重詰料理の献立に就て申上げます。詳しいことは二日に亘る放送の際申上げますが、重詰の内容は次の様なものであります

一の重 口取
イ、孔雀卵 ロ、翁栗柑 ハ、くわゐ金團 ニ、林檎羹 ホ、栗の照衣

二の重
イ、松風燒き(魚の摺身、松の實背海苔入) ロ、松葉銀杏雲丹やき ハ、三色卵(卵と海老) ニ、燒肉の山椒燒き ホ、ソーセージ ヘ、野菜サラダ、スープゼリー

三の重 酢の物
イ、紅梅海老 ロ、豚肉鞠身(柚子酢味噌) ハ、具竹(ホーレン草海苔卷) ニ、松竹梅のあちやら(松は昆布、竹は竹の子みの形に切りて、梅は小梅) ホ、かずの子のわさび和へ、黒豆 ト、田作り照煮

與の重
イ、松笠烏賊 リ、鯛の土佐煮 ハ、竹の子梅花煮 ホ、かしわ吉野煮 ニ、…… 山芋照煮 ヘ、末廣人參 ト、椎茸旨砂煮

羊を尋ねて=後篇(終) 平安北道の巻 鎌田澤一郎

【江原道蘭谷の巻】蘭谷は朝鮮の瑞西と言はれ、爽なる空氣レファインされた野趣をもつて天下に知られて居るそこに多角的なる機械農業と合理的なる緬羊の所在を想像することはまことに一個のユートピアである

◇ しかしこの描かれたるごとき景觀も、大正九年までは雜草と岩石に蔽はれたる單なる荒蕪地に過ぎなかつた、それが世界大戰の餘波を受けて奇しき運命のめぐり合せで、所有土地國有林野借地を合して四千町歩の耕作をなし、最も進歩したる大農機械化經營にて鮮内は勿論日本有數の大組織をもつに至つたのである

◇ この牧場の經營者は愛知産業會社である。その創立動機は世界大戰の際青島攻略によつて名古屋に收容せられたドイツの捕虜中に偶々大農式經營に精通せるものがあり、日本に永住して獨逸式農法を未開地に應用し、一はもつて本邦農業界に貢献し、一はもつて自己の生活に寄せんとて熱望するものあり、當時愛知縣下にては小作爭議頻發、一方人口食糧問題の喧しく論議せらるゝあり、同縣下の有志地主はこの客觀的情勢のもとに結合し、前記二問題の解決と、さらに内鮮の經濟的融和の實を擧げんと一石三鳥の妙案として資本金百萬圓をもつて創立せられたものが最初の起源であつた

◇ したがつて、當時設立に參與したドイツ人或ひは死去し、或ひは契約期限滿了して歸國し、今日では全く内鮮人のみとなつてゐるが、今尚あらゆるものにドイツの香りが殘されて居る

◇ 場長野村新七郎君は愛知縣より最近赴任した温厚圓和の好紳士參事技師山内四郎君は坂上田村麿の如く長身猛勇の風貌乍ら羊もなつくといふ慈愛の士、兩氏に配するに三森、中島、畠山、落原、張間、彼、釘本、の勇心機勉たる好青年あり、特に新興産業として緬羊問題を重視して研究おさおさ怠りなく當場に於ける緬羊飼育の將來は甚だしく有望視してよいものと思はれるのである

◇ 緬羊頭數はメリノー七四雜種一八一計二五五頭を算し鮮内第三位の集團飼育をなしてゐる、牧場地の優良なることはおそらく鮮内第一であらう、これは勿論乳牛の牧場地として手入れしたものであらうが數千坪のなだらかな好スロープをもつ地域にクロバー、チモシー、オーチャード等の牧草が青紙坪をしきつめたごとく成生し、いづこにも寢そべることが出來るよう恰かもゴルフリンクのごとき美しさをもつて居る

◇ 羊舎は舊牛舎を利用し飼育管理は仲々熱心であるが遺憾乍ら、近親交配がつゞいた爲であら羊の體格は飼料には恵まれ乍らも、必ずしも優良でない、次第に退化のあとさへみえる、この牧場の最も大切な問題は種の改良である

◇ この陶汰羊は朝鮮ホテル、總督官邸等の厨房を賑はすのであるリットン卿來鮮の砌も、賀陽宮様御來城の折にも、デイナーの食卓上、珍味として賞せられたのはこゝの雜種仔緬羊であつた。かうして京城に近い爲か羊肉の處分については少しも困難を感ぜず、むしろその註文によつて頭數の減退をおそれるほどに合理的な處分が出來るのもこゝの一特長であらう さらに又一つのよき範を示すことは、海抜二千尺嚴冬の頃は零下卅度以上を算し、鮮内唯一の低温度なるに不拘何等の支障を感ぜずしてドシ／＼増殖し、飼育管理に却つて都合よきことは、今後北鮮卑地の牧場開拓について實に絶好の標木を示せるものといへるのである

◇ 羊毛處分の方は今日まで千住製絨所へ納附してゐたのであるが、此後はこれをホームスパン化すべく、森京城支配人夫人を代表として第一回講習生として緬羊協會へ派遣して卒業せしめてゐるのであるが、野村夫人、加藤夫人とも熱心なる研究心あり、やがて蘭谷獨特の羊毛生産品が市街に出る日も近いであらう(全鮮羊を尋ねるの旅はこれで擱筆する)

吉本三平畫伯の 漫畫グル／＼太郎 元旦號から連載

演藝案内

大正館 松竹直營 本町一 十二月廿六日より短期特別公開 松竹キネマ提供 太プロ超特作 時代劇 市川右太衛門・大江美智子主演 怪談 松葉かんざし 文藝 孔雀船

中央館 新興キネマ 本町二 廿五日封切 左門戀日記 全十一卷 女は眞平 全八卷 女人群像 全七卷

朝日座 本町五丁目 朝日座一月興行の御招待券を年末年始の御贈答品に御利用下さいませ 素晴しい内容の充實したお芝居を近日中に發表致します 電話本局二二三番に御申込み下されば直ちにお屆け致します 昭和八年十二月 朝日座營業部

喜樂館 日活直營 忠臣藏 天之巻 地之巻 人之巻 全二十卷 オール・スター・キャスト

國成社 ヤングアメリカ 陽炎の春

京城演藝館 京山小圓嬢 其一黨

浪花館 ギャングを追う女 鐵窓の女 女給時代

東亞俱樂部

京龍館 僞はれる夫 拳闘違ひの大當り 砂繪呪縛

燈當千 斷然優秀 ナショナルランプ。

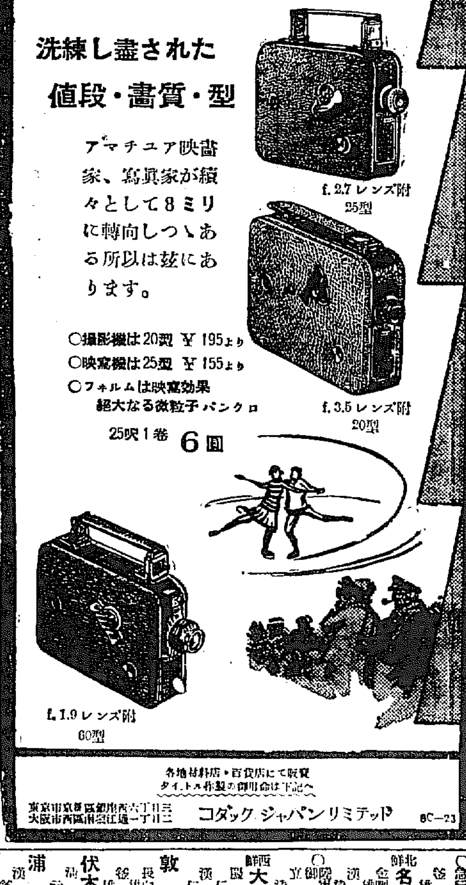

家庭映畫撮影機 8ミリ シネ・コダック
洗練し盡された 値段・畫質・型
アマチュア映畫家、寫眞家が續々として8ミリに轉向しつゝある所以は茲にあります。
○撮影機は20型 ¥195より
○映寫機は25型 ¥155より
○フヰルムは映寫効果絶大なる微粒子パンクロ 25呎1卷 6圓
各地材料店・百貨店にて販賣 タイトル作製の御用命は下記へ
東京市京橋區銀座西六丁目三 大阪市西區江戸堀北通一丁目三 コダック ジャパン リミテッド 8C-23

絶好の贈答品 一打入 半打入 化粧函
清涼飲料 キリンレモン キリンタンサン
キリンビール
麒麟麥酒株式會社

大阪商船 定期出帆

北鮮阪神 北鮮臺灣行 大連内地直行

門司基隆直行 大阪商船株式會社 仁川支店 北鮮運輸會社 釜山商船組

阿波共同汽船出帆

威海衛、芝罘、大連行 利通號 威海衛、芝罘、大連、天津行 共同丸 鎭南浦、大連、天津行 長山丸

朝鮮郵船定期出帆 (食堂 低廉 船中食事附)

東京行 名古屋行 大阪行 敦賀行 伏木七尾行 浦鹽行 注文津行 鹿兒島行 上海青島行 青島行 大連行

日本郵船定期出帆

歐洲行 照國丸 桑港行 淺間丸 濠洲行 賀茂丸

朝鮮郵船株式會社 京城南大門通り五ノ一

仁川出帆 釜山出帆 木浦出帆 朝鮮汽船出帆廣告 代理店 野口商會